



Diário Oficial do

# MUNICÍPIO

PODER EXECUTIVO • BAHIA

PREFEITURA MUNICIPAL DE ITAMBÉ

## IMPrensa ELETRÔNICA

### Lei nº 12.527



A Lei nº 12.527, sancionada pela Presidente da República em 18 de novembro de 2011, tem o propósito de regulamentar o direito constitucional de acesso dos cidadãos às informações públicas e seus dispositivos são aplicáveis aos três Poderes da União, Estados, Distrito Federal e Municípios.

A publicação da **Lei de Acesso a Informações** significa um importante passo para a consolidação democrática do Brasil e torna possível uma maior participação popular e o controle social das ações governamentais, o acesso da sociedade às informações públicas permite que ocorra uma melhoria na gestão pública.

Veja ao lado onde solicitar mais informações e tirar todas as dúvidas sobre esta publicação.

#### Atendimento ao Cidadão

##### Presencial



Pç. Osório Ferraz nº 01  
- Centro

##### Telefone



77 3432-1115

##### Horário



Segunda a sexta-feira,  
das 07:00 às 13:00  
horas

### Diário Oficial Eletrônico: Agilidade e Transparência



Efetivando o compromisso de cumprir a **Lei de Acesso à Informação** e incentivando a participação popular no controle social, o **Diário Oficial Eletrônico**, proporciona rapidez no processo de administração da documentação dos atos públicos de maneira eletrônica, com a **segurança da certificação digital**.

Assim, Graças ao Diário Oficial Eletrônico, todos os atos administrativos se tornam públicos e acessíveis para qualquer cidadão, de forma **rápida e transparente**, evitando o desconhecimento sobre as condutas do Poder Público.

Um dos aspectos interessantes é a sua divisão por temas para que a consulta seja facilitada. Assim, o Diário Oficial é segmentado em partes: emendas constitucionais, leis, decretos, resoluções, instruções normativas, portarias e outros atos normativos de interesse geral;



## RESUMO

### DECRETOS

- DECRETO FINANCEIRO Nº 248 DE 27 DE DEZEMBRO DE 2023 ABRE CRÉDITO ORÇAMENTÁRIO E SUPLEMENTAR POR ANULAÇÃO DE DOTAÇÃO NO VALOR TOTAL DE R\$ 526.300,00 (QUINHENTOS E VINTE E SEIS MIL E TREZENTOS REAIS), PARA FINS QUE SE ESPECIFICA E DA OUTRAS PROVIDÊNCIAS.
- DECRETO FINANCEIRO Nº 249 DE 28 DE DEZEMBRO DE 2023 ABRE CRÉDITO ORÇAMENTÁRIO E SUPLEMENTAR POR ANULAÇÃO DE DOTAÇÃO NO VALOR TOTAL DE R\$ 899.800,00 (OITOCENTOS E NOVENTA E NOVE MIL E OITOCENTOS REAIS), PARA FINS QUE SE ESPECIFICA E DA OUTRAS PROVIDÊNCIAS.
- DECRETO FINANCEIRO Nº 250 DE 29 DE DEZEMBRO DE 2023 ABRE CRÉDITO ORÇAMENTÁRIO E SUPLEMENTAR POR ANULAÇÃO DE DOTAÇÃO NO VALOR TOTAL DE R\$ 197.271,25 (CENTO E NOVENTA E SETE MIL E DUZENTOS E SETENTA E UM REAIS E VINTE E CINCO CENTAVOS), PARA FINS QUE SE ESPECIFICA E DA OUTRAS PROVIDÊNCIAS.
- DECRETO FINANCEIRO Nº 251 DE 29 DE DEZEMBRO DE 2023 ABRE CRÉDITO SUPLEMENTAR POR EXCESSO DE ARRECADAÇÃO NO VALOR DE R\$ 28.000,00 (VINTE E OITO MIL REAIS ).

### PORTARIAS

- PORTARIA Nº 03 DE 29 DE DEZEMBRO DE 2023. CONCEDE FÉRIAS COLETIVAS AOS SERVIDORES PÚBLICOS MUNICIPAIS, LOTADOS NA SECRETARIA MUNICIPAL DE EDUCAÇÃO, NO PERÍODO DE RECESSO ESCOLAR MUNICIPAL.

### LICITAÇÕES

- AVISO DE LICITAÇÃO - TOMADA DE PREÇOS Nº 0004-2023 - CONTRATAÇÃO DE EMPRESA DO RAMO PARA REFORMA DA FEIRA LIVRE DA PRAÇA SAN FILLI.
- EDITAL DE LICITAÇÃO - TOMADA DE PREÇOS Nº 0004-2023 - CONTRATAÇÃO DE EMPRESA DO RAMO PARA REFORMA DA FEIRA LIVRE DA PRAÇA SAN FILLI.
- ANEXO AO EDITAL DE LICITAÇÃO - TOMADA DE PREÇOS Nº 0004-2023 - CONTRATAÇÃO DE EMPRESA DO RAMO PARA REFORMA DA FEIRA LIVRE DA PRAÇA SAN FILLI
- ANEXO AO EDITAL DE LICITAÇÃO - TOMADA DE PREÇOS Nº 0004-2023 - CONTRATAÇÃO DE EMPRESA DO RAMO PARA REFORMA DA FEIRA LIVRE DA PRAÇA SAN FILLI
- ANEXO AO EDITAL DE LICITAÇÃO - TOMADA DE PREÇOS Nº 0004-2023 - CONTRATAÇÃO DE EMPRESA DO RAMO PARA REFORMA DA FEIRA LIVRE DA PRAÇA SAN FILLI
- ANEXO AO EDITAL DE LICITAÇÃO - TOMADA DE PREÇOS Nº 0004-2023 - CONTRATAÇÃO DE EMPRESA DO RAMO PARA REFORMA DA FEIRA LIVRE DA PRAÇA SAN FILLI
- ANEXO AO EDITAL DE LICITAÇÃO - TOMADA DE PREÇOS Nº 0004-2023 - CONTRATAÇÃO DE EMPRESA DO RAMO PARA REFORMA DA FEIRA LIVRE DA PRAÇA SAN FILLI
- ANEXO AO EDITAL DE LICITAÇÃO - TOMADA DE PREÇOS Nº 0004-2023 - CONTRATAÇÃO DE EMPRESA DO RAMO PARA REFORMA DA FEIRA LIVRE DA PRAÇA SAN FILLI

### EDITAIS



- ERRATA DO EDITAL N 02.2023 - PREMIO EVA FIGUEIREDO APOIO A RESTAUROS, A MANUTENCAO E FUNCIONAMENTO DE SALAS DE CINEMA; APOIO A EXIBICOES CINEMATOGRAFICAS.
- ERRATA DO EDITAL N 01.2023 - LUCIO RIBEIRO NASCIMENTO FOMENTO AO AUDIOVISUAL.
- ERRATA DO EDITAL N 03.2023 - JOAO MORAIS DE CHAMAMENTO PUBLICO APOIO A REALIZACAO DE FESTIVAIS E MOSTRAS DE PRODUcoes AUDIOVISUAIS.
- ERRATA DO EDITAL N 04.2023 - PREMIO JOSE DE JESUS (ZE DA MUDA) DE PRODUCAO CULTURAL.





## PREFEITURA MUNICIPAL DE ITAMBE

Pc Osório Ferraz - CENTRO

CNPJ: 13.743.760/0001-30 - CEP: 45.140-000 - ITAMBE - BA

### DECRETO FINANCEIRO DE CRÉDITO ORÇAMENTÁRIO E SUPLEMENTAR

#### DECRETO FINANCEIRO Nº 248 DE 27 DE DEZEMBRO DE 2023

**Abre CRÉDITO ORÇAMENTÁRIO E SUPLEMENTAR por Anulação de Dotação no valor total de R\$ 526.300,00 (Quinhentos e vinte e seis mil e trezentos reais), para fins que se especifica e da outras providências.**

O **PREFEITO(A) MUNICIPAL DE ITAMBE**, no uso de suas atribuições legais, constitucionais e de acordo com o que lhe confere a Lei Municipal 39 de 06 de dezembro de 2022, edita o seguinte Decreto:

**Art 1º.** - Fica o Poder Executivo Municipal autorizado a suplementação orçamentária totalizando R\$526.300,00 (Quinhentos e vinte e seis mil e trezentos reais) a saber:

#### Dotações Suplementares

#### **020404 - SECRETARIA MUNICIPAL DE FINANÇAS E GESTÃO ORÇAMENTÁRIA**

##### 1. - ADMINISTRAÇÃO DA DÍVIDA PÚBLICA MUNICIPAL

4.6.90.71.00 / 15000000 - PRINCIPAL DIV. CONTRATUAL RESGATADO	280.175,00
<b>Total por Ação:</b>	<b>280.175,00</b>

##### 2. - CONTRIBUIÇÃO P/ FORMAÇÃO DO PASEP

3.3.90.47.00 / 15000000 - OBRIGACOES TRIBUT. E CONTRIBUTIVAS	15.100,00
<b>Total por Ação:</b>	<b>15.100,00</b>

**Total por Unidade Orçamentária: 295.275,00**

#### **020707 - FUNDO MUNICIPAL DE SAÚDE**

##### 2.065 - MANUTENÇÃO DAS ATIVIDADES TÉCNICAS E ADMINISTRATIVAS - SESAU

3.1.90.04.00 / 15001002 - CONTRATAÇÃO POR TEMPO DETERMINADO	56.405,00
3.1.90.11.00 / 15001002 - VENC VANT FIXAS - PESSOAL CIVIL	118.000,00
<b>Total por Ação:</b>	<b>174.405,00</b>

##### 2.067 - MANUTENÇÃO DAS AÇÕES DA ATENÇÃO PRIMÁRIA À SAÚDE

3.1.90.04.00 / 15001002 - CONTRATAÇÃO POR TEMPO DETERMINADO	600,00
<b>Total por Ação:</b>	<b>600,00</b>

##### 2.071 - MANUTENÇÃO DAS AÇÕES DA ATENÇÃO ESPECIALIZADA À SAÚDE

3.1.90.04.00 / 16001413 - CONTRATAÇÃO POR TEMPO DETERMINADO	40.850,00
3.1.90.11.00 / 15001002 - VENC VANT FIXAS - PESSOAL CIVIL	500,00
<b>Total por Ação:</b>	<b>41.350,00</b>

##### 2.074 - MANUTENÇÃO DOS SERVIÇOS DE VIGILÂNCIA EM SAÚDE

3.1.90.11.00 / 16001449 - VENC VANT FIXAS - PESSOAL CIVIL	1.600,00
<b>Total por Ação:</b>	<b>1.600,00</b>

##### 2.076 - MANUTENÇÃO DO CENTRO DE ATENÇÃO PSICOSSOCIAL - CAPS

3.1.90.04.00 / 16001414 - CONTRATAÇÃO POR TEMPO DETERMINADO	13.070,00
<b>Total por Ação:</b>	<b>13.070,00</b>

**Total por Unidade Orçamentária: 231.025,00**





## PREFEITURA MUNICIPAL DE ITAMBE

Pc Osório Ferraz - CENTRO

CNPJ: 13.743.760/0001-30 - CEP: 45.140-000 - ITAMBE - BA

### DECRETO FINANCEIRO DE CRÉDITO ORÇAMENTÁRIO E SUPLEMENTAR

Total Suplementado: **526.300,00**

**Art 2º.** - A propósito cabe-me informar que para atender a suplementação acima, serão anuladas parcialmente e/ou totalmente as seguintes dotações orçamentárias, conforme estabelece a Lei nº 4.320.

#### Dotações Anuladas

#### 020202 - GABINETE DO PREFEITO

##### 2.003 - GESTÃO DOS SERVIÇOS DO GABINETE DO PREFEITO

3.3.90.14.00 / 15000000 - DIARIAS - CIVIL	3.300,00
4.4.90.52.00 / 15000000 - EQUIPAMENTOS E MATERIAL PERMANENTE	500,00
<b>Total por Ação:</b>	<b>3.800,00</b>

##### 2.004 - GESTÃO DOS SERVIÇOS DA PROCURADORIA GERAL DO MUNICÍPIO

3.3.90.35.00 / 15000000 - SERVICOS DE CONSULTORIA	6.000,00
<b>Total por Ação:</b>	<b>6.000,00</b>
<b>Total por Unidade Orçamentária:</b>	<b>9.800,00</b>

#### 020303 - SECRETARIA MUNICIPAL DE ADMINISTRAÇÃO

##### 2.007 - GESTÃO DOS SERVIÇOS DA SECRETARIA DE ADMINISTRAÇÃO

3.1.90.04.00 / 15000000 - CONTRATAÇÃO POR TEMPO DETERMINADO	4.870,00
3.1.90.11.00 / 15000000 - VENC VANT FIXAS - PESSOAL CIVIL	10.020,00
3.3.90.30.00 / 15000000 - MATERIAL DE CONSUMO	13.000,00
3.3.90.39.00 / 15000000 - OUTROS SERV TERCEIROS - P. JURIDICA	30.000,00
4.4.90.52.00 / 15000000 - EQUIPAMENTOS E MATERIAL PERMANENTE	25.000,00
<b>Total por Ação:</b>	<b>82.890,00</b>
<b>Total por Unidade Orçamentária:</b>	<b>82.890,00</b>

#### 020505 - SECRETARIA MUNICIPAL DE ESPORTE, CULTURA E LAZER

##### 2.043 - GESTÃO DA COORDENADORIA DE ESPORTES E CULTURA

3.3.90.14.00 / 15000000 - DIARIAS - CIVIL	1.030,00
3.3.90.30.00 / 15000000 - MATERIAL DE CONSUMO	2.905,00
<b>Total por Ação:</b>	<b>3.935,00</b>
<b>Total por Unidade Orçamentária:</b>	<b>3.935,00</b>

#### 020606 - FUNDO MUNIC DE ASSISTÊNCIA SOCIAL

##### 1.033 - IMPLANTAÇÃO DA SEDE PRÓPRIA DA SECRETARIA DE ASSISTENCIA SOCIAL

4.4.90.51.00 / 15000000 - OBRAS E INSTALACOES	3.000,00
<b>Total por Ação:</b>	<b>3.000,00</b>

##### 1.040 - IMPLANTAÇÃO DE SISTEMA DE GESTÃO INTEGRADA PARA GESTÃO DAS POLÍTICAS PÚBLICAS DE ASSISTÊNCIA SOCIAL

3.3.90.39.00 / 15000000 - OUTROS SERV TERCEIROS - P. JURIDICA	2.200,00
<b>Total por Ação:</b>	<b>2.200,00</b>

##### 2.048 - MANUTENÇÃO DOS SERVIÇOS DE ADMIN. E GESTÃO DA ASSISTÊNCIA SOCIAL





## PREFEITURA MUNICIPAL DE ITAMBE

Pc Osório Ferraz - CENTRO

CNPJ: 13.743.760/0001-30 - CEP: 45.140-000 - ITAMBE - BA

### DECRETO FINANCEIRO DE CRÉDITO ORÇAMENTÁRIO E SUPLEMENTAR

3.1.90.04.00 / 15000000 - CONTRATAÇÃO POR TEMPO DETERMINADO	7.100,00
3.1.90.05.00 / 15000000 - OUT.BENEFÍCIOS PREVIDENCIÁRIOS	1.300,00
3.1.90.11.00 / 15000000 - VENC VANT FIXAS - PESSOAL CIVIL	5.800,00
3.3.90.30.00 / 15000000 - MATERIAL DE CONSUMO	10.000,00
<b>Total por Ação:</b>	<b>24.200,00</b>
<b>2.054 - PROTEÇÃO SOCIAL À FAMÍLIA (CRAS)</b>	
3.3.90.30.00 / 15000000 - MATERIAL DE CONSUMO	8.650,00
<b>Total por Ação:</b>	<b>8.650,00</b>
<b>2.056 - PROTEÇÃO SOCIAL ESPECIAL - CREAS</b>	
3.3.90.36.00 / 15000000 - OUTROS SERV TERCEIROS - P. FISICA	2.200,00
<b>Total por Ação:</b>	<b>2.200,00</b>
<b>2.059 - PROTEÇÃO SOCIAL A GRUPOS ESPECÍFICOS</b>	
3.3.90.36.00 / 15000000 - OUTROS SERV TERCEIROS - P. FISICA	2.200,00
3.3.90.39.00 / 15000000 - OUTROS SERV TERCEIROS - P. JURIDICA	2.200,00
4.4.90.52.00 / 15000000 - EQUIPAMENTOS E MATERIAL PERMANENTE	2.200,00
<b>Total por Ação:</b>	<b>6.600,00</b>
<b>2.085 - REFORMA DE HABITAÇÕES PRECÁRIAS</b>	
3.3.90.39.00 / 15000000 - OUTROS SERV TERCEIROS - P. JURIDICA	2.500,00
<b>Total por Ação:</b>	<b>2.500,00</b>
<b>Total por Unidade Orçamentária:</b>	<b>49.350,00</b>
<b>020707 - FUNDO MUNICIPAL DE SAÚDE</b>	
<b>2.065 - MANUTENÇÃO DAS ATIVIDADES TÉCNICAS E ADMINISTRATIVAS - SESAU</b>	
3.1.90.13.00 / 15001002 - OBRIGACOES PATRONAIS	47.700,00
<b>Total por Ação:</b>	<b>47.700,00</b>
<b>2.067 - MANUTENÇÃO DAS AÇÕES DA ATENÇÃO PRIMÁRIA À SAÚDE</b>	
3.1.90.04.00 / 16001409 - CONTRATAÇÃO POR TEMPO DETERMINADO	13.070,00
<b>Total por Ação:</b>	<b>13.070,00</b>
<b>2.071 - MANUTENÇÃO DAS AÇÕES DA ATENÇÃO ESPECIALIZADA À SAÚDE</b>	
3.1.90.13.00 / 15001002 - OBRIGACOES PATRONAIS	1.100,00
3.1.90.13.00 / 16001413 - OBRIGACOES PATRONAIS	37.900,00
<b>Total por Ação:</b>	<b>39.000,00</b>
<b>2.076 - MANUTENÇÃO DO CENTRO DE ATENÇÃO PSICOSSOCIAL - CAPS</b>	
3.1.90.13.00 / 16001401 - OBRIGACOES PATRONAIS	2.950,00
3.1.90.13.00 / 16001414 - OBRIGACOES PATRONAIS	1.600,00
<b>Total por Ação:</b>	<b>4.550,00</b>
<b>2.077 - MANUTENÇÃO DOS SERVIÇOS DE ASSISTÊNCIA FARMACÊUTICA</b>	
3.3.90.32.00 / 15001002 - MATERIAL DE DISTRIBUIÇÃO GRATUITA	4.905,00
<b>Total por Ação:</b>	<b>4.905,00</b>
<b>2.080 - MANUTENÇÃO DA OFERTA DE TRATAMENTO DE SAÚDE FORA DO MUNICÍPIO</b>	
3.3.90.48.00 / 15001002 - OUTROS AUX. FINANCEIROS P. FISICAS	3.800,00
<b>Total por Ação:</b>	<b>3.800,00</b>





## PREFEITURA MUNICIPAL DE ITAMBE

Pc Osório Ferraz - CENTRO

CNPJ: 13.743.760/0001-30 - CEP: 45.140-000 - ITAMBE - BA

### DECRETO FINANCEIRO DE CRÉDITO ORÇAMENTÁRIO E SUPLEMENTAR

Total por Unidade Orçamentária: **113.025,00**

#### 020808 - FUNDO MUNICIPAL DE EDUCAÇÃO DE ITAMBÉ

##### 2.029 - GESTÃO DOS SERVIÇOS DA EDUCAÇÃO BÁSICA

3.1.90.11.00 / 15001001 - VENC VANT FIXAS - PESSOAL CIVIL	500,00
3.1.90.13.00 / 15001001 - OBRIGACOES PATRONAIS	17.600,00
3.3.90.30.00 / 15001001 - MATERIAL DE CONSUMO	33.700,00
3.3.90.39.00 / 15001001 - OUTROS SERV TERCEIROS - P. JURIDICA	23.200,00
<b>Total por Ação:</b>	<b>75.000,00</b>

##### 2.033 - MANUTENÇÃO DO ENSINO FUNDAMENTAL

3.3.90.39.00 / 15001001 - OUTROS SERV TERCEIROS - P. JURIDICA	21.900,00
<b>Total por Ação:</b>	<b>21.900,00</b>

##### 2.068 - REFORMA DE UNIDADES ESCOLARES DE ENSINO BÁSICO

3.3.90.39.00 / 15001001 - OUTROS SERV TERCEIROS - P. JURIDICA	21.100,00
<b>Total por Ação:</b>	<b>21.100,00</b>

Total por Unidade Orçamentária: **118.000,00**

#### 020909 - SECRETARIA MUNICIPAL DE MEIO AMBIENTE, AGRICULTURA E PECUÁRIA

##### 2.018 - GESTÃO DOS SERVIÇOS DE MEIO AMBIENTE

3.1.90.13.00 / 15000000 - OBRIGACOES PATRONAIS	5.000,00
<b>Total por Ação:</b>	<b>5.000,00</b>

##### 2.084 - GESTÃO DOS SERVIÇOS DE AGRICULTURA E PECUÁRIA

3.3.90.30.00 / 15000000 - MATERIAL DE CONSUMO	1.100,00
4.4.90.52.00 / 15000000 - EQUIPAMENTOS E MATERIAL PERMANENTE	1.100,00
<b>Total por Ação:</b>	<b>2.200,00</b>

Total por Unidade Orçamentária: **7.200,00**

#### 021010 - SECRETARIA MUNICIPAL DE OBRAS E INFRAESTRUTURA

##### 1.002 - PAVIMENTAÇÃO DE VIAS PÚBLICAS: RUA CESÁRIO FARJALA, RUA ITORORÓ; LARGO OSÓRIO GUSMÃO; TRV. JOÃO DURVAL CARNEIRO E TRV. ITAPETINGA

4.4.90.51.00 / 15000000 - OBRAS E INSTALACOES	1.000,00
<b>Total por Ação:</b>	<b>1.000,00</b>

##### 1.070 - RECONSTRUÇÃO E PAVIMENTAÇÃO DAS RUAS DO DURVALINA ANDRADE I E II

4.4.90.51.00 / 15000000 - OBRAS E INSTALACOES	2.000,00
<b>Total por Ação:</b>	<b>2.000,00</b>

##### 1.074 - PAVIMENTAÇÃO NO DISTRITO DE CATOLEZINHO

4.4.90.51.00 / 15000000 - OBRAS E INSTALACOES	1.000,00
<b>Total por Ação:</b>	<b>1.000,00</b>

##### 1.076 - AMPLIAÇÃO DOS CEMITÉRIOS DOS DISTRITOS

4.4.90.51.00 / 15000000 - OBRAS E INSTALACOES	1.000,00
<b>Total por Ação:</b>	<b>1.000,00</b>

##### 1.091 - REFORMA/AMPLIAÇÃO DO MERCADO DE CARNE MUNICIPAL





## PREFEITURA MUNICIPAL DE ITAMBE

Pc Osório Ferraz - CENTRO

CNPJ: 13.743.760/0001-30 - CEP: 45.140-000 - ITAMBE - BA

### DECRETO FINANCEIRO DE CRÉDITO ORÇAMENTÁRIO E SUPLEMENTAR

4.4.90.51.00 / 15000000 - OBRAS E INSTALACOES	1.000,00
<b>Total por Ação:</b>	<b>1.000,00</b>
<b>1.103 - CONSTRUÇÃO DE ALAMEDA NA RUA DA FEIRA, EM FRENTE À COOPARDO</b>	
4.4.90.51.00 / 15000000 - OBRAS E INSTALACOES	2.000,00
<b>Total por Ação:</b>	<b>2.000,00</b>
<b>2.013 - MANUTENÇÃO DA COORD. DE OBRAS, URBANISMO E SERV. DE ENGENHARIA</b>	
3.1.90.04.00 / 15000000 - CONTRATAÇÃO POR TEMPO DETERMINADO	5.200,00
3.3.90.14.00 / 15000000 - DIARIAS - CIVIL	7.500,00
3.3.90.30.00 / 15000000 - MATERIAL DE CONSUMO	73.000,00
3.3.90.39.00 / 15000000 - OUTROS SERV TERCEIROS - P. JURIDICA	25.100,00
<b>Total por Ação:</b>	<b>110.800,00</b>
<b>2.015 - MANUTENÇÃO DA LIMPEZA PÚBLICA</b>	
3.1.90.13.00 / 15000000 - OBRIGACOES PATRONAIS	5.100,00
<b>Total por Ação:</b>	<b>5.100,00</b>
<b>2.021 - MELHORIAS E CONSERVAÇÃO DE ESTRADAS VICINAIS</b>	
3.3.90.36.00 / 15000000 - OUTROS SERV TERCEIROS - P. FISICA	2.200,00
3.3.90.39.00 / 15000000 - OUTROS SERV TERCEIROS - P. JURIDICA	6.000,00
<b>Total por Ação:</b>	<b>8.200,00</b>
<b>2.022 - GESTÃO DAS ATIVIDADES DE ESTRADAS E RODAGENS DO MUNICÍPIO</b>	
3.3.90.39.00 / 15000000 - OUTROS SERV TERCEIROS - P. JURIDICA	10.000,00
<b>Total por Ação:</b>	<b>10.000,00</b>
<b>Total por Unidade Orçamentária:</b>	<b>142.100,00</b>
<b>Total Anulado:</b>	<b>526.300,00</b>

**Art. 3º** - Fica o Secretário Municipal de Finanças autorizado a expedir instruções normativas necessárias ao cumprimento deste Decreto.

**Art. 4º** - Este Decreto entra em vigor a partir de quarta-feira, 27 de dezembro de 2023.

GABINETE DO PREFEITO(A) MUNICIPAL DE ITAMBE, Estado da Bahia, em 27 de dezembro de 2023.

**JOSÉ CÂNDIDO ROCHA ARAÚJO**  
 Prefeito Municipal  
 CPF: 119.246.595-49







## PREFEITURA MUNICIPAL DE ITAMBE

Pc Osório Ferraz - CENTRO

CNPJ: 13.743.760/0001-30 - CEP: 45.140-000 - ITAMBE - BA

### DECRETO FINANCEIRO DE CRÉDITO ORÇAMENTÁRIO E SUPLEMENTAR

#### DECRETO FINANCEIRO Nº 249 DE 28 DE DEZEMBRO DE 2023

Abre CRÉDITO ORÇAMENTÁRIO E SUPLEMENTAR por Anulação de Dotação no valor total de R\$ 899.800,00 (Oitocentos e noventa e nove mil e oitocentos reais), para fins que se especifica e da outras providências.

O PREFEITO(A) MUNICIPAL DE ITAMBE, no uso de suas atribuições legais, constitucionais e de acordo com o que lhe confere a Lei Municipal 39 de 06 de dezembro de 2022, edita o seguinte Decreto:

**Art 1º.** - Fica o Poder Executivo Municipal autorizado a suplementação orçamentária totalizando R\$899.800,00 (Oitocentos e noventa e nove mil e oitocentos reais) a saber:

#### Dotações Suplementares

##### 020303 - SECRETARIA MUNICIPAL DE ADMINISTRAÇÃO

###### 2.007 - GESTÃO DOS SERVIÇOS DA SECRETARIA DE ADMINISTRAÇÃO

3.3.90.39.00 / 15000000 - OUTROS SERV TERCEIROS - P. JURIDICA 1.800,00

Total por Ação: 1.800,00

Total por Unidade Orçamentária: 1.800,00

##### 020404 - SECRETARIA MUNICIPAL DE FINANÇAS E GESTÃO ORÇAMENTÁRIA

###### 1. - ADMINISTRAÇÃO DA DÍVIDA PÚBLICA MUNICIPAL

4.6.90.71.00 / 15000000 - PRINCIPAL DIV. CONTRATUAL RESGATADO 155.000,00

Total por Ação: 155.000,00

Total por Unidade Orçamentária: 155.000,00

##### 020707 - FUNDO MUNICIPAL DE SAÚDE

###### 2.065 - MANUTENÇÃO DAS ATIVIDADES TÉCNICAS E ADMINISTRATIVAS - SESAU

3.1.90.11.00 / 15001002 - VENC VANT FIXAS - PESSOAL CIVIL 98.200,00

3.3.71.70.00 / 15001002 - RATEIO PELA PARTICIPAÇÃO EM CONSÓRCIO PÚBLICO 17.800,00

Total por Ação: 116.000,00

###### 2.067 - MANUTENÇÃO DAS AÇÕES DA ATENÇÃO PRIMÁRIA À SAÚDE

3.1.90.04.00 / 16001409 - CONTRATACAO POR TEMPO DETERMINADO 2.400,00

Total por Ação: 2.400,00

Total por Unidade Orçamentária: 118.400,00

##### 020808 - FUNDO MUNICIPAL DE EDUCAÇÃO DE ITAMBÉ

###### 2.029 - GESTÃO DOS SERVIÇOS DA EDUCAÇÃO BÁSICA

3.1.90.13.00 / 15001001 - OBRIGACOES PATRONAIS 20.000,00

Total por Ação: 20.000,00

###### 2.033 - MANUTENÇÃO DO ENSINO FUNDAMENTAL

3.1.90.13.00 / 15400000 - OBRIGACOES PATRONAIS 60.000,00





## PREFEITURA MUNICIPAL DE ITAMBE

Pc Osório Ferraz - CENTRO

CNPJ: 13.743.760/0001-30 - CEP: 45.140-000 - ITAMBE - BA

### DECRETO FINANCEIRO DE CRÉDITO ORÇAMENTÁRIO E SUPLEMENTAR

3.1.90.13.00 / 15411070 - OBRIGACOES PATRONAIS	542.000,00
<b>Total por Ação:</b>	<b>602.000,00</b>
<b>2.035 - MANUTENÇÃO DO ENSINO INFANTIL - CRECHE</b>	
3.1.90.04.00 / 15420000 - CONTRATACAO POR TEMPO DETERMINADO	2.600,00
<b>Total por Ação:</b>	<b>2.600,00</b>
<b>Total por Unidade Orçamentária:</b>	<b>624.600,00</b>
<b>Total Suplementado:</b>	<b>899.800,00</b>

**Art 2º.** - A propósito cabe-me informar que para atender a suplementação acima, serão anuladas parcialmente e/ou totalmente as seguintes dotações orçamentárias, conforme estabelece a Lei nº 4.320.

#### Dotações Anuladas

#### 020303 - SECRETARIA MUNICIPAL DE ADMINISTRAÇÃO

##### 2.007 - GESTÃO DOS SERVIÇOS DA SECRETARIA DE ADMINISTRAÇÃO

3.1.90.13.00 / 15000000 - OBRIGACOES PATRONAIS	1.800,00
<b>Total por Ação:</b>	<b>1.800,00</b>
<b>Total por Unidade Orçamentária:</b>	<b>1.800,00</b>

#### 020707 - FUNDO MUNICIPAL DE SAÚDE

##### 2.070 - REFORMA DE UNIDADES BÁSICAS DE SAÚDE

3.3.90.39.00 / 15001002 - OUTROS SERV TERCEIROS - P. JURIDICA	157,59
<b>Total por Ação:</b>	<b>157,59</b>

##### 2.074 - MANUTENÇÃO DOS SERVIÇOS DE VIGILÂNCIA EM SAÚDE

3.3.90.39.00 / 15001002 - OUTROS SERV TERCEIROS - P. JURIDICA	1.000,00
<b>Total por Ação:</b>	<b>1.000,00</b>

##### 2.076 - MANUTENÇÃO DO CENTRO DE ATENÇÃO PSICOSSOCIAL - CAPS

3.1.90.13.00 / 16001414 - OBRIGACOES PATRONAIS	2.400,00
<b>Total por Ação:</b>	<b>2.400,00</b>
<b>Total por Unidade Orçamentária:</b>	<b>3.557,59</b>

#### 020808 - FUNDO MUNICIPAL DE EDUCAÇÃO DE ITAMBÉ

##### 1.014 - CONSTRUÇÃO/AMPLIAÇÃO DE UNIDADES DE ENSINO INFANTIL

4.4.90.51.00 / 15001001 - OBRAS E INSTALACOES	20.000,00
<b>Total por Ação:</b>	<b>20.000,00</b>

##### 1.015 - CONCLUSÃO DA CONSTRUÇÃO DA CRECHE MODELO

4.4.90.51.00 / 15001001 - OBRAS E INSTALACOES	12.000,00
<b>Total por Ação:</b>	<b>12.000,00</b>

##### 1.077 - CONSTRUÇÃO DE QUADRAS POLIESPORTIVAS NA ZONA RURAL

4.4.90.51.00 / 15001001 - OBRAS E INSTALACOES	20.000,00
<b>Total por Ação:</b>	<b>20.000,00</b>





## PREFEITURA MUNICIPAL DE ITAMBE

Pc Osório Ferraz - CENTRO

CNPJ: 13.743.760/0001-30 - CEP: 45.140-000 - ITAMBE - BA

### DECRETO FINANCEIRO DE CRÉDITO ORÇAMENTÁRIO E SUPLEMENTAR

#### 2.029 - GESTÃO DOS SERVIÇOS DA EDUCAÇÃO BÁSICA

3.3.90.30.00 / 15001001 - MATERIAL DE CONSUMO	71.842,41
<b>Total por Ação:</b>	<b>71.842,41</b>

#### 2.033 - MANUTENÇÃO DO ENSINO FUNDAMENTAL

3.1.90.11.00 / 15400000 - VENC VANT FIXAS - PESSOAL CIVIL	60.000,00
3.1.90.11.00 / 15411070 - VENC VANT FIXAS - PESSOAL CIVIL	542.000,00
3.1.90.91.00 / 15001001 - SENTENÇAS JUDICIAIS	11.000,00
3.1.90.94.00 / 15001001 - INDENIZACOES E RESTITUICOES TRABALH	4.000,00
4.4.90.51.00 / 15420000 - OBRAS E INSTALACOES	2.500,00
4.4.90.52.00 / 15001001 - EQUIPAMENTOS E MATERIAL PERMANENTE	140.000,00
<b>Total por Ação:</b>	<b>759.500,00</b>

#### 2.035 - MANUTENÇÃO DO ENSINO INFANTIL - CRECHE

3.3.90.39.00 / 15001001 - OUTROS SERV TERCEIROS - P. JURIDICA	8.000,00
<b>Total por Ação:</b>	<b>8.000,00</b>

#### 2.037 - MANUTENÇÃO DO ENSINO INFANTIL - PRÉ ESCOLA

3.1.90.11.00 / 15001001 - VENC VANT FIXAS - PESSOAL CIVIL	3.000,00
3.1.90.11.00 / 15420000 - VENC VANT FIXAS - PESSOAL CIVIL	100,00
<b>Total por Ação:</b>	<b>3.100,00</b>

**Total por Unidade Orçamentária: 894.442,41**

**Total Anulado: 899.800,00**

**Art. 3º** - Fica o Secretário Municipal de Finanças autorizado a expedir instruções normativas necessárias ao cumprimento deste Decreto.

**Art. 4º** - Este Decreto entra em vigor a partir de quinta-feira, 28 de dezembro de 2023.

GABINETE DO PREFEITO(A) MUNICIPAL DE ITAMBE, Estado da Bahia, em 28 de dezembro de 2023.

**JOSÉ CÂNDIDO ROCHA ARAÚJO**  
 Prefeito Municipal  
 CPF: 119.246.595-49





## PREFEITURA MUNICIPAL DE ITAMBE

Pc Osório Ferraz - CENTRO

CNPJ: 13.743.760/0001-30 - CEP: 45.140-000 - ITAMBE - BA

### DECRETO FINANCEIRO DE CRÉDITO ORÇAMENTÁRIO E SUPLEMENTAR

#### DECRETO FINANCEIRO Nº 250 DE 29 DE DEZEMBRO DE 2023

Abre CRÉDITO ORÇAMENTÁRIO E SUPLEMENTAR por Anulação de Dotação no valor total de R\$ 197.271,25 (Cento e noventa e sete mil e duzentos e setenta e um reais e vinte e cinco centavos), para fins que se especifica e da outras providências.

O PREFEITO(A) MUNICIPAL DE ITAMBE, no uso de suas atribuições legais, constitucionais e de acordo com o que lhe confere a Lei Municipal 39 de 06 de dezembro de 2022, edita o seguinte Decreto:

**Art 1º.** - Fica o Poder Executivo Municipal autorizado a suplementação orçamentária totalizando R\$197.271,25 (Cento e noventa e sete mil e duzentos e setenta e um reais e vinte e cinco centavos) a saber:

#### Dotações Suplementares

##### 020606 - FUNDO MUNIC DE ASSISTÊNCIA SOCIAL

###### 2.061 - BENEFÍCIOS EVENTUAIS

3.3.90.32.00 / 16612812 - MATERIAL DE DISTRIBUICAO GRATUITA	1.560,00
<b>Total por Ação:</b>	<b>1.560,00</b>
<b>Total por Unidade Orçamentária:</b>	<b>1.560,00</b>

##### 020707 - FUNDO MUNICIPAL DE SAÚDE

###### 2.065 - MANUTENÇÃO DAS ATIVIDADES TÉCNICAS E ADMINISTRATIVAS - SESAU

3.1.90.04.00 / 15001002 - CONTRATAÇÃO POR TEMPO DETERMINADO	132.700,00
<b>Total por Ação:</b>	<b>132.700,00</b>

###### 2.067 - MANUTENÇÃO DAS AÇÕES DA ATENÇÃO PRIMÁRIA À SAÚDE

3.1.90.04.00 / 16001409 - CONTRATAÇÃO POR TEMPO DETERMINADO	14.000,00
3.3.90.30.00 / 15001002 - MATERIAL DE CONSUMO	1.262,33
<b>Total por Ação:</b>	<b>15.262,33</b>
<b>Total por Unidade Orçamentária:</b>	<b>147.962,33</b>

##### 020808 - FUNDO MUNICIPAL DE EDUCAÇÃO DE ITAMBÉ

###### 2.029 - GESTÃO DOS SERVIÇOS DA EDUCAÇÃO BÁSICA

3.3.90.30.00 / 15001001 - MATERIAL DE CONSUMO	35.000,00
<b>Total por Ação:</b>	<b>35.000,00</b>
<b>Total por Unidade Orçamentária:</b>	<b>35.000,00</b>

##### 021010 - SECRETARIA MUNICIPAL DE OBRAS E INFRAESTRUTURA

###### 2.013 - MANUTENÇÃO DA COORD. DE OBRAS, URBANISMO E SERV. DE ENGENHARIA

3.3.90.30.00 / 17044201 - MATERIAL DE CONSUMO	7.948,92
<b>Total por Ação:</b>	<b>7.948,92</b>

###### 2.015 - MANUTENÇÃO DA LIMPEZA PÚBLICA

3.3.90.30.00 / 15000000 - MATERIAL DE CONSUMO	4.000,00
---	----------





## PREFEITURA MUNICIPAL DE ITAMBE

Pc Osório Ferraz - CENTRO

CNPJ: 13.743.760/0001-30 - CEP: 45.140-000 - ITAMBE - BA

### DECRETO FINANCEIRO DE CRÉDITO ORÇAMENTÁRIO E SUPLEMENTAR

3.3.90.30.00 / 17044201 - MATERIAL DE CONSUMO	800,00
<b>Total por Ação:</b>	<b>4.800,00</b>
<b>Total por Unidade Orçamentária:</b>	<b>12.748,92</b>
<b>Total Suplementado:</b>	<b>197.271,25</b>

**Art 2º.** - A propósito cabe-me informar que para atender a suplementação acima, serão anuladas parcialmente e/ou totalmente as seguintes dotações orçamentárias, conforme estabelece a Lei nº 4.320.

#### Dotações Anuladas

#### 020303 - SECRETARIA MUNICIPAL DE ADMINISTRAÇÃO

##### 2.007 - GESTÃO DOS SERVIÇOS DA SECRETARIA DE ADMINISTRAÇÃO

3.3.90.30.00 / 15000000 - MATERIAL DE CONSUMO	33.800,00
3.3.90.30.00 / 17044201 - MATERIAL DE CONSUMO	150,00
<b>Total por Ação:</b>	<b>33.950,00</b>
<b>Total por Unidade Orçamentária:</b>	<b>33.950,00</b>

#### 020312 - COORD MUNIC DE RECURSOS MINERAIS

##### 2.016 - GESTÃO DOS RECURSOS MINERAIS

3.3.90.30.00 / 17044201 - MATERIAL DE CONSUMO	200,00
3.3.90.39.00 / 17044201 - OUTROS SERV TERCEIROS - P. JURIDICA	425,00
<b>Total por Ação:</b>	<b>625,00</b>
<b>Total por Unidade Orçamentária:</b>	<b>625,00</b>

#### 020404 - SECRETARIA MUNICIPAL DE FINANÇAS E GESTÃO ORÇAMENTÁRIA

##### 1. - ADMINISTRAÇÃO DA DÍVIDA PÚBLICA MUNICIPAL

4.6.90.71.00 / 15000000 - PRINCIPAL DIV. CONTRATUAL RESGATADO	21.900,00
<b>Total por Ação:</b>	<b>21.900,00</b>

##### 2. - CONTRIBUIÇÃO P/ FORMAÇÃO DO PASEP

3.3.90.47.00 / 17044201 - OBRIGACOES TRIBUT. E CONTRIBUTIVAS	2.470,99
<b>Total por Ação:</b>	<b>2.470,99</b>
<b>Total por Unidade Orçamentária:</b>	<b>24.370,99</b>

#### 020505 - SECRETARIA MUNICIPAL DE ESPORTE, CULTURA E LAZER

##### 2.044 - APOIO E REALIZAÇÃO DE EVENTOS CULTURAIS E FESTEJOS TRADICIONAIS

3.3.90.39.00 / 17044201 - OUTROS SERV TERCEIROS - P. JURIDICA	1.000,00
<b>Total por Ação:</b>	<b>1.000,00</b>
<b>Total por Unidade Orçamentária:</b>	<b>1.000,00</b>

#### 020606 - FUNDO MUNIC DE ASSISTÊNCIA SOCIAL

##### 1.040 - IMPLANTAÇÃO DE SISTEMA DE GESTÃO INTEGRADA PARA GESTÃO DAS POLÍTICAS PÚBLICAS DE ASSISTÊNCIA SOCIAL





## PREFEITURA MUNICIPAL DE ITAMBE

Pc Osório Ferraz - CENTRO

CNPJ: 13.743.760/0001-30 - CEP: 45.140-000 - ITAMBE - BA

### DECRETO FINANCEIRO DE CRÉDITO ORÇAMENTÁRIO E SUPLEMENTAR

4.4.90.52.00 / 15000000 - EQUIPAMENTOS E MATERIAL PERMANENTE	3.300,00
<b>Total por Ação:</b>	<b>3.300,00</b>
<b>1.084 - IMPLANTAÇÃO DA SALA DA ESCUTA</b>	
4.4.90.52.00 / 15000000 - EQUIPAMENTOS E MATERIAL PERMANENTE	3.300,00
<b>Total por Ação:</b>	<b>3.300,00</b>
<b>1.085 - IMPLANTAÇÃO DO PROJETO FAMÍLIA ACOLHEDORA</b>	
4.4.90.52.00 / 15000000 - EQUIPAMENTOS E MATERIAL PERMANENTE	3.300,00
<b>Total por Ação:</b>	<b>3.300,00</b>
<b>2.048 - MANUTENÇÃO DOS SERVIÇOS DE ADMIN. E GESTÃO DA ASSISTÊNCIA SOCIAL</b>	
3.3.90.30.00 / 15000000 - MATERIAL DE CONSUMO	22.200,00
3.3.90.32.00 / 15000000 - MATERIAL DE DISTRIBUICAO GRATUITA	8.300,00
<b>Total por Ação:</b>	<b>30.500,00</b>
<b>2.057 - PROTEÇÃO SOCIAL AO IDOSO</b>	
3.1.90.13.00 / 16612810 - OBRIGACOES PATRONAIS	1.560,00
<b>Total por Ação:</b>	<b>1.560,00</b>
<b>2.060 - PROGRAMA CRIANÇA FELIZ</b>	
3.1.90.11.00 / 15000000 - VENC VANT FIXAS - PESSOAL CIVIL	2.200,00
<b>Total por Ação:</b>	<b>2.200,00</b>
<b>Total por Unidade Orçamentária:</b>	<b>44.160,00</b>
<b>020707 - FUNDO MUNICIPAL DE SAÚDE</b>	
<b>2.065 - MANUTENÇÃO DAS ATIVIDADES TÉCNICAS E ADMINISTRATIVAS - SESAU</b>	
3.1.90.11.00 / 15001002 - VENC VANT FIXAS - PESSOAL CIVIL	252,00
3.3.90.14.00 / 15001002 - DIARIAS - CIVIL	630,00
<b>Total por Ação:</b>	<b>882,00</b>
<b>2.067 - MANUTENÇÃO DAS AÇÕES DA ATENÇÃO PRIMÁRIA À SAÚDE</b>	
3.1.90.04.00 / 15001002 - CONTRATAÇÃO POR TEMPO DETERMINADO	150,00
3.1.90.11.00 / 15001002 - VENC VANT FIXAS - PESSOAL CIVIL	230,33
3.3.90.30.00 / 16011430 - MATERIAL DE CONSUMO	8.000,00
<b>Total por Ação:</b>	<b>8.380,33</b>
<b>2.074 - MANUTENÇÃO DOS SERVIÇOS DE VIGILÂNCIA EM SAÚDE</b>	
3.1.90.13.00 / 16041439 - OBRIGACOES PATRONAIS	6.000,00
<b>Total por Ação:</b>	<b>6.000,00</b>
<b>Total por Unidade Orçamentária:</b>	<b>15.262,33</b>
<b>020808 - FUNDO MUNICIPAL DE EDUCAÇÃO DE ITAMBÉ</b>	
<b>2.029 - GESTÃO DOS SERVIÇOS DA EDUCAÇÃO BÁSICA</b>	
3.1.90.04.00 / 15001001 - CONTRATAÇÃO POR TEMPO DETERMINADO	24.000,00
<b>Total por Ação:</b>	<b>24.000,00</b>
<b>2.033 - MANUTENÇÃO DO ENSINO FUNDAMENTAL</b>	
3.1.90.94.00 / 15001001 - INDENIZACOES E RESTITUICOES TRABALH	4.000,00





## PREFEITURA MUNICIPAL DE ITAMBE

Pc Osório Ferraz - CENTRO

CNPJ: 13.743.760/0001-30 - CEP: 45.140-000 - ITAMBE - BA

### DECRETO FINANCEIRO DE CRÉDITO ORÇAMENTÁRIO E SUPLEMENTAR

**Total por Ação: 4.000,00**

#### 2.035 - MANUTENÇÃO DO ENSINO INFANTIL - CRECHE

3.1.90.11.00 / 15001001 - VENC VANT FIXAS - PESSOAL CIVIL

7.000,00

**Total por Ação: 7.000,00**

**Total por Unidade Orçamentária: 35.000,00**

### 021010 - SECRETARIA MUNICIPAL DE OBRAS E INFRAESTRUTURA

#### 2.013 - MANUTENÇÃO DA COORD. DE OBRAS, URBANISMO E SERV. DE ENGENHARIA

3.1.90.91.00 / 17044201 - SENTENÇAS JUDICIAIS

100,00

4.4.90.52.00 / 17044201 - EQUIPAMENTOS E MATERIAL PERMANENTE

400,00

**Total por Ação: 500,00**

#### 2.014 - MANUTENÇÃO DOS SERVIÇOS DE ILUMINAÇÃO PÚBLICA

3.3.90.30.00 / 17044201 - MATERIAL DE CONSUMO

4.002,93

**Total por Ação: 4.002,93**

#### 2.015 - MANUTENÇÃO DA LIMPEZA PÚBLICA

3.3.90.39.00 / 15000000 - OUTROS SERV TERCEIROS - P. JURIDICA

17.500,00

**Total por Ação: 17.500,00**

#### 2.022 - GESTÃO DAS ATIVIDADES DE ESTRADAS E RODAGENS DO MUNICÍPIO

3.3.90.30.00 / 15000000 - MATERIAL DE CONSUMO

8.300,00

3.3.90.39.00 / 15000000 - OUTROS SERV TERCEIROS - P. JURIDICA

12.600,00

**Total por Ação: 20.900,00**

**Total por Unidade Orçamentária: 42.902,93**

**Total Anulado: 197.271,25**

**Art. 3º** - Fica o Secretário Municipal de Finanças autorizado a expedir instruções normativas necessárias ao cumprimento deste Decreto.

**Art. 4º** - Este Decreto entra em vigor a partir de sexta-feira, 29 de dezembro de 2023.

GABINETE DO PREFEITO(A) MUNICIPAL DE ITAMBE, Estado da Bahia, em 29 de dezembro de 2023.

**JOSÉ CÂNDIDO ROCHA ARAÚJO**

Prefeito Municipal  
CPF: 119.246.595-49



**PREFEITURA MUNICIPAL DE ITAMBE**

Pc Osório Ferraz - CENTRO

CNPJ: 13.743.760/0001-30 - CEP: 45.140-000 - ITAMBE - BA

**DECRETO FINANCEIRO DE EXCESSO DE ARRECADAÇÃO****DECRETO FINANCEIRO Nº 251 DE 29 DE DEZEMBRO DE 2023**

Abre CRÉDITO SUPLEMENTAR POR EXCESSO DE ARRECADAÇÃO no valor de **R\$ 28.000,00 (Vinte e oito mil reais)**.

O **PREFEITO(A) MUNICIPAL DE ITAMBE**, no uso de suas atribuições legais, constitucionais e de acordo com o que lhe confere a Lei Municipal 39 de 06 de dezembro de 2022, edita o seguinte Decreto:

**Art 1º.** - Fica aberto Crédito Suplementar no Orçamento do Poder Executivo Municipal autorizado a suplementação orçamentária totalizando R\$ 28.000,00 (Vinte e oito mil reais) na(s) seguinte(s) dotação(ões) orçamentária(s):

**Dotações Suplementares****021010 - SECRETARIA MUNICIPAL DE OBRAS E INFRAESTRUTURA****2.015 - MANUTENÇÃO DA LIMPEZA PÚBLICA**

3.3.90.30.00 / 17044201 - MATERIAL DE CONSUMO

8.000,00

**Total por Ação: 8.000,00****2.022 - GESTÃO DAS ATIVIDADES DE ESTRADAS E RODAGENS DO MUNICÍPIO**

3.3.90.30.00 / 17044201 - MATERIAL DE CONSUMO

20.000,00

**Total por Ação: 20.000,00****Total por Unidade Orçamentária: 28.000,00****Total Suplementado: 28.000,00**

**Art. 2º** - Os recursos utilizados para abertura do Crédito anteriormente citado decorrerão, nos termos do artigo 43 da Lei Federal nº 4.320/1964, Inciso II.

Fonte de Recursos	Valor
17044201 - Transferência da União Referente a Royalties do Petróleo e Gás Natural - ROYALTIES / FEP - FUNDO ESPECIAL	28.000,00
<b>Total</b>	<b>28.000,00</b>

**Art. 3º** - Este Decreto entra em vigor a partir de sexta-feira, 29 de dezembro de 2023, revogadas as disposições em contrário.

GABINETE DO PREFEITO(A) MUNICIPAL DE ITAMBE, Estado da Bahia, em 29 de dezembro de 2023.

**JOSÉ CÂNDIDO ROCHA ARAÚJO**Prefeito Municipal  
CPF: 119.246.595-49





ESTADO DA BAHIA

PREFEITURA MUNICIPAL DE ITAMBÉ

PROJEÇÃO DAS RECEITAS POR FONTE PARA O ANO DE 2023

FTE	Denominação	Receita Prevista	Julho	Agosto	Setembro	Outubro	Novembro	Dezembro	TOTAL	EXCESSO / FRUSTRAÇÃO	EXCESSO / UTILIZADO	SALDO
704.0000	Transferência da União Referente a Royalties do Petróleo e Gás Natural	825.100,00	7.249,26	60.427,29	117.792,36	115.840,47	92.069,51	94.097,53	908.842,13	83.742,13	28.000,00	55.742,13
	<b>Total das Receitas Orçamentárias:</b>	<b>139.035.000,00</b>	<b>10.729.085,10</b>	<b>7.685.649,26</b>	<b>8.534.020,83</b>	<b>12.869.057,14</b>	<b>9.366.373,41</b>	<b>8.565.694,34</b>	<b>104.402.468,77</b>	<b>-34.632.531,23</b>	<b>4.568.116,25</b>	<b>-39.200.647,48</b>



**PREFEITURA MUNICIPAL DE ITAMBÉ**  
Secretaria Municipal de Educação, Cultura e Esporte

*Educação: compromisso de todos!*

Rua Quintino Bocaiúva, S/N, Centro, Itambé-Ba – CEP. 45140-000  
e-mail: [itambesmec@gmail.com](mailto:itambesmec@gmail.com)



**PORTARIA Nº 03 DE 29 DE DEZEMBRO DE 2023.**

A SECRETARIA MUNICIPAL DE EDUCAÇÃO DE ITAMBÉ, ESTADO DA BAHIA, no uso de suas atribuições legais e:

CONSIDERANDO que a Rede Municipal de Ensino Escolar sempre entra em recesso de 30 de dezembro a 30 de janeiro de cada ano;

CONSIDERANDO que no período de recesso são concedidas as férias coletivas das repartições vinculadas a Secretaria Municipal de Educação;

CONSIDERANDO o que dispõe o inciso XVII, do art. 7º da Constituição Federal;

CONSIDERANDO que é necessário esclarecer o período de recesso e período de gozo de férias de todos os servidores lotados nas repartições públicas vinculadas a Secretaria Municipal de Educação.

**RESOLVE:**

Art. 1º Que no período de recesso escolar Municipal serão concedidas férias coletivas aos servidores públicos municipais, lotados na Secretaria Municipal de Educação, no período de 30 de dezembro a 30 de janeiro de cada ano;

Art. 2º Fica estabelecido ainda que, durante o recesso, alguns profissionais com exceção dos professores poderão ser requisitados para laborar, ficando as férias a serem gozadas oportunamente.

Parágrafo único: As férias concedidas no período de recesso referem-se preferencialmente ao último período aquisitivo.

Art. 3º Esta portaria entra em vigor na data da sua publicação, revogadas as disposições em contrário.

Registre-se. Publique-se. Cumpra-se.

ITAMBÉ- BAHIA, 29 de dezembro de 2023.

Mailza Souza Nunes Soares

**SECRETARIA MUNICIPAL DE EDUCAÇÃO**

[www.itambé.ba.gov.br](http://www.itambé.ba.gov.br) - E-mail: [itambesmec@gmail.com](mailto:itambesmec@gmail.com)



## PREFEITURA MUNICIPAL DE ITAMBÉ-BA TOMADA DE PREÇOS Nº 0004/2023

**AVISO DE LICITAÇÃO** - A PREFEITURA MUNICIPAL DE ITAMBÉ - BA, por meio de seu Presidente da Comissão Permanente de Licitação, Benjamin de Souza Neto, torna público que realizará no dia 22/01/2024, às 08h00, **TOMADA DE PREÇOS Nº 0004/2023**, para Contratação de empresa do ramo para reforma da feira livre da Praça San Filli. O edital e seus anexos encontram-se disponíveis no site: <http://itambe.ba.gov.br/>, no diário Oficial do Município [http://itambe.ba.gov.br/diario\\_oficial](http://itambe.ba.gov.br/diario_oficial), através do e-mail: [licitacaoitambeba@outlook.com](mailto:licitacaoitambeba@outlook.com) e na sede da Prefeitura Municipal.





ESTADO DA BAHIA

**PREFEITURA MUNICIPAL DE ITAMBÉ**SECRETARIA DE ADMINISTRAÇÃO  
SETOR DE LICITAÇÕES E CONTRATOS ADMINISTRATIVOS

**PROCESSO ADMINISTRATIVO Nº 1.374.04.12/2023**  
**EDITAL DE LICITAÇÃO Nº 0126/2023**  
**TOMADA DE PREÇOS Nº 0004/2023**

<b>I. REGÊNCIA LEGAL:</b> LEI FEDERAL Nº 8.666/1993, DE 21 DE JUNHO DE 1993, EM SUA REDAÇÃO ATUAL, E LEGISLAÇÃO PERTINENTE.	
<b>II. ÓRGÃOS INTERESSADOS:</b> PREFEITURA MUNICIPAL DE ITAMBÉ-BA e a SECRETARIA MUNICIPAL DE ADMINISTRAÇÃO DE ITAMBÉ-BA.	
<b>III. MODALIDADE:</b> <b>TOMADA DE PREÇOS Nº 0004/2023</b>	<b>IV. PROCESSO ADMINISTRATIVO Nº</b> <b>1.374.04.12/2023</b>
<b>V. TIPO DE LICITAÇÃO:</b> <b>MENOR PREÇO</b>	<b>VI. REGIME DE EXECUÇÃO:</b> <b>EMPREITADA POR PREÇO GLOBAL</b>
<b>VII. CRITÉRIO DE JULGAMENTO</b> <b>MENOR PREÇO POR LOTE</b>	
<b>VIII. OBJETO:</b> <b>Contratação de empresa do ramo para reforma da feira livre da Praça San Filli.</b>	
<b>IX. LOCAL E DATA PARA O RECEBIMENTO DAS PROPOSTAS, DOCUMENTOS RELATIVOS À HABILITAÇÃO E INÍCIO DA ABERTURA DOS ENVELOPES.</b>  <b>DATA: 22 DE JANEIRO DE 2024.</b> <b>HORA: 08H.</b> <b>LOCAL: SEDE DA PREFEITURA MUNICIPAL, SITUADA NA PRAÇA OSÓRIO FERRAZ, Nº 01, CENTRO, ITAMBÉ-BA, CEP: 45.140-000.</b>	
<b>X. DOTAÇÃO ORÇAMENTÁRIA</b>	
a) <b>ÓRGÃO:</b> 2 – PREFEITURA MUNICIPAL DE ITAMBÉ; <b>PROJETO:</b> 1.092 - REFORMA DA FEIRA LIVRE PRAÇA SAN FILLI. <b>ELEMENTO DESPESA:</b> 4.4.90.51.00 - OBRAS E INSTALAÇÕES; <b>FONTE DE RECURSO:</b> 15000000 – RECURSOS NÃO VINCULADOS DE IMPOSTOS 17000000 – TRANSFERÊNCIAS DE CONVENIOS DA UNIÃO.	
<b>XI. PRAZO DE EXECUÇÃO/VIGÊNCIA</b>  <b>Execução: 6 (SEIS) meses após ordem de serviço</b> <b>Vigência do contrato: 12 (DOZE) meses</b>	<b>XII. PATRIMÔNIO LÍQUIDO MÍNIMO:</b> <b>10% (DEZ POR CENTO) DO VALOR ESTIMADO.</b> <b>XIII. GARANTIA CONTRATUAL:</b> <b>05% (CINCO POR CENTO) DO VALOR DO CONTRATO.</b>
<b>XIV. LOCAL, HORÁRIO E MEIO DE COMUNICAÇÃO PARA ESCLARECIMENTOS SOBRE ESTE EDITAL:</b> As informações e esclarecimentos necessários ao perfeito conhecimento do objeto desta licitação serão prestados pelo presidente da comissão de licitações e sua equipe de apoio, diariamente das 8h às 12h de segunda-feira a sexta-feira, no setor de Licitações da Prefeitura Municipal de Itambé/BA. Praça Osório Ferraz, nº 01, Centro, Itambé – BA, CEP: 45.140-000, E-mail: <a href="mailto:licitacaoitambeba@outlook.com">licitacaoitambeba@outlook.com</a> – <a href="http://www.itambe.ba.gov.br">www.itambe.ba.gov.br</a>	
<b>XV. PRESIDENTE DA COMISSÃO DE LICITAÇÃO</b>  <p align="center">Benjamin de Sousa Neto Decreto Municipal nº 042/2023 de 04 de julho de 2023</p>	





ESTADO DA BAHIA

**PREFEITURA MUNICIPAL DE ITAMBÉ**

SECRETARIA DE ADMINISTRAÇÃO

SETOR DE LICITAÇÕES E CONTRATOS ADMINISTRATIVOS

**16. – DAS CONDIÇÕES DE PARTICIPAÇÃO NA LICITAÇÃO****16.1. Somente serão admitidas a participar desta licitação as empresas:**

- 16.1.1. Portadoras do Certificado de Registro Cadastral – CRC da Secretaria da Administração do Estado da Bahia (SAEB), já que o município não dispõe de “Sistema de Registro Cadastral”. ou que atenderem a todas as condições exigidas para cadastramento até o 3º dia anterior à data do recebimento das propostas;
- 16.1.2. Que apresentarem a documentação exigida por lei para Habilitação Jurídica, Qualificação Técnica, Qualificação Econômico-Financeira e a Regularidade Fiscal;
- 16.1.3. Que apresentarem os interessados credenciados;
- 16.1.4. Que atenderem a todas as exigências de habilitação contidas neste edital e;
- 16.1.5. Que pertençam ao ramo de atividade pertinente o objeto licitado.

**16.2. Não poderão participar da Licitação, empresas que:**

- 16.2.1. Tenham sido consideradas suspensas e/ou inidôneas pelo Município de Itambé;
- 16.2.2. Estejam sob o regime de falência, concurso de credores, dissolução ou liquidação ou concordatárias;
- 16.2.3. Figurem na última relação de suspensão, cancelamento de registro de cadastro ou impedimento de licitar.
- 16.2.4. Sejam consorciadas.
- 16.2.5. Se enquadrem nas disposições do artigo 9º da Lei Federal nº 8.666/93;
- 16.2.6. Cujos dirigentes ou responsáveis técnicos ocupem ou tenham ocupado cargo de direção, assessoramento superior, assistência intermediária, cargo efetivo ou emprego no município de Itambé ou em qualquer órgão ou entidade a ele vinculado, nos últimos 180 (cento e oitenta) dias corridos, anteriores à data da publicação do aviso deste edital.
- 16.2.7. Que não tenham cumprido, de forma satisfatória, contratos anteriormente firmados ou que, embora ainda em contratos vigentes, se encontram com quaisquer obrigações assumidas, quer com a PREFEITURA MUNICIPAL DE ITAMBÉ, quer com outros órgãos e entidades da Administração Pública.

**16.3. É vetada:**

- 16.3.1. A participação na Licitação de mais de uma empresa sob o controle de um mesmo grupo de pessoas físicas ou jurídicas;
- 16.3.2. A representação a qualquer pessoa jurídica, nesta licitação, de mais de um participante.
- 16.3.3. É vedada a participação de empresa que se enquadre nos requisitos estabelecidos no art. 9º da Lei Federal nº 8.666/93.

**16.4. As empresas interessadas em participar da presente licitação deverão obrigatoriamente, no ato do credenciamento, comprovar que os seus sócios (CPF):**

- 16.4.1. Que não constam na Lista de responsáveis declarados inidôneos para participar de licitação na administração pública federal, mantido pelo Tribunal de Contas da União (TCU), obtida no site (<https://contas.tcu.gov.br/ords/f?p=INABILITADO:CERTIDAO:0>) - emissão não superior a 30 dias.
- 16.4.2. Comprovante de Situação Cadastral do Cadastro de Pessoa Física (CPF), expedido pela Secretaria da Receita Federal e obtida no site (<https://servicos.receita.fazenda.gov.br/Servicos/CPF/ConsultaSituacao/ConsultaPublica.asp>) - emissão não superior a 30 dias.
- 16.4.3. A Inexistência de Registro no CNIA - Cadastro Nacional de Condenações Cíveis por Ato de Improbidade e Inelegibilidade, mantido pela Controladoria Geral da União (CGU), obtida no ([http://www.cnj.jus.br/improbidade\\_adm/consultar\\_requerido.php](http://www.cnj.jus.br/improbidade_adm/consultar_requerido.php)).
- 16.4.4. A Inexistência de Registro no CEIS - Cadastro Nacional de Empresas Inidôneas e Suspensas, obtida no site (<https://portaldatransparencia.gov.br/sancoes/consulta?cadastro=1&ordenarPor=nomeSancionado&direcao=asc>) - emissão não superior a 30 dias.
- 16.4.5. A Inexistência de Registro no CNEP - Cadastro Nacional de Empresas Punidas, obtida no site





ESTADO DA BAHIA

**PREFEITURA MUNICIPAL DE ITAMBÉ**

SECRETARIA DE ADMINISTRAÇÃO

SETOR DE LICITAÇÕES E CONTRATOS ADMINISTRATIVOS

(<https://portaldatransparencia.gov.br/sancoes/consulta?paginacaoSimples=true&tamanhoPagina=&offset=&direcaoOrdenacao=asc&cadastro=2&colunasSelecionadas=linkDetalhamento%2Ccadastro%2Ccnpj%2CnomeSancionado%2CufSancionado%2Corgao%2CcategoriaSancao%2CdataPublicacao%2CvalorMulta%2Cquantidade>) -

**emissão não superior a 30 dias.**

- 16.4.6. Para sua personalidade jurídica (CNPJ)** Consulta Consolidada de Pessoa Jurídica que comprove a inexistência de quaisquer registros nos seguintes órgãos: Tribunal de Contas da União (TCU), Conselho Nacional de Justiça (CNJ) e Controladoria Geral da União (CGU) obtida no site (<https://certidoes-apf.apps.tcu.gov.br>), **emissão não superior a 30 dias.**
- 16.5.** O caso haja dificuldades para o cumprimento do disposto no **item 16.4**, ensejarão o não credenciamento do representante da licitante e rejeição dos envelopes da proponente sumariamente.
- 16.6.** As licitantes deverão proceder, antes da elaboração das propostas, verificação minuciosa de todos os elementos fornecidos, comunicando por escrito à Comissão, até 05 (cinco) dias antes da abertura da licitação, os erros e/ou omissões porventura observados, que serão esclarecidos, também por escrito, até 02 (dois) dias antes da data de abertura desta licitação.
- 16.7.** A não comunicação no prazo acima estabelecido, implicará na tácita aceitação dos elementos fornecidos, não cabendo, em nenhuma hipótese, qualquer reivindicação posterior com base em imperfeições, incorreções, omissões ou falhas.
- 16.8.** Os procedimentos da licitação são públicos e franqueados ao público todas as suas sessões. Todavia, as manifestações dos presentes, requerimentos, protestos etc. ficam condicionadas à apresentação do respectivo documento de credenciamento da empresa licitante.
- 16.9.** Todos os documentos exigidos neste edital, independente da fase **(CREDENCIAMENTO, HABILITAÇÃO, PROPOSTA DE PREÇOS)**, poderão ser apresentados em original ou fotocópia legível, desde que autenticada por tabelião de notas ou pelos membros da Comissão de Licitação.
- 16.10.** A não apresentação dos elementos exigidos neste item XIV e a apresentação de propostas alternativas, ensejarão a inabilitação do concorrente.
- 16.11.** Se houver qualquer documento vencido ou contrário aos exigidos neste Edital o licitante será automaticamente inabilitado, salvo se o documento estiver coberto pelo CRC, caso este (CRC) esteja dentro do prazo de validade.
- 16.12.** A Prefeitura Municipal poderá realizar visita exclusivamente no endereço da sede da empresa vencedora no prazo máximo de 48h (quarenta e oito horas) após o certame, para confirmação de funcionamento (“PORTAS ABERTAS”), condição essencial para homologação e contratação.

**17. PROCEDIMENTO LICITATÓRIO**

- 17.1.** O procedimento licitatório obedecerá, integralmente, as disposições da Lei Federal nº. 8.666, de 21 de junho de 1993, em sua redação atual e legislação pertinente.

**18. CREDENCIAMENTO**

- 18.1.** Entende-se como a fase que busca identificar o representante legal para falar em nome de empresa licitante durante a reunião de abertura dos envelopes contendo a documentação de habilitação e as propostas de preços.
- 18.2.** A licitante deverá, no ato do credenciamento comprovar compatibilidade entre sua área de atuação e o objeto desta licitação;
- 18.2.1.** A licitante pode comprovar compatibilidade com o objeto da licitação através do CNAE - Classificação de Atividade Econômica, (Classe e sub Classe); Atestados de capacidade técnica, neste caso reconhecido pelo Conselho Regional de Engenharia e Agronomia – CREA.
- 18.3.** Considera-se como representante legal qualquer pessoa habilitada pelo licitante, mediante estatuto/contrato social, ou instrumento público/particular de procuração, ou





ESTADO DA BAHIA  
**PREFEITURA MUNICIPAL DE ITAMBÉ**  
SECRETARIA DE ADMINISTRAÇÃO  
SETOR DE LICITAÇÕES E CONTRATOS ADMINISTRATIVOS

documento equivalente.

- 18.4.** Entende-se por documento de credenciamento:
- 18.4.1.** Estatuto/contrato social, quando o representante for sócio, proprietário, dirigente ou assemelhado da empresa licitante, no qual estejam expressos poderes para exercer direitos e assumir obrigações em decorrência de tal investidura;
- 18.4.2.** Procuração ou documento equivalente, ambos outorgados pelo licitante, dando poderes ao representante para se manifestar em nome da concedente, em qualquer momento da licitação (**MODELO ANEXO**).
- 18.5.** Em sendo **sócio, proprietário ou dirigente da empresa proponente**, o credenciamento deverá ser entregue à Comissão em separado dos envelopes: "A" e "B" contendo, em concordância com o item 14.9., os seguintes documentos:
- 18.5.1. Cópia do Estatuto ou Contrato Social**, no qual estejam expressos seus poderes para exercer direitos e assumir obrigações em decorrência de tal investidura;
- 18.5.2. Cópia do documento de identificação pessoal com foto (em perfeita condição de leitura)**, incluindo a de todos os demais sócios para comprovação do item 16.4;
- 18.5.3. Comprovações previstas nos itens 16.4** deste edital.
- 18.6.** Quando a empresa se fizer **representar por um representante que não seja sócio, proprietário, dirigente ou assemelhado com poderes para tal**, o credenciamento deverá ser entregue à Comissão em separado dos envelopes: "A" e "B" integrado da seguinte documentação, em concordância com o item 16.9.
- 18.6.1. Cópia do Estatuto ou Contrato Social** no qual estejam expressos os poderes de quem assinar a credencial;
- 18.6.2. Procuração ou documento equivalente** apresentado em forma de carta em papel timbrado da licitante, ou por procuração na forma da Lei, preferencialmente, de acordo com o modelo constante do **ANEXO**, contendo os dados de identificação do credenciado (nome, número do documento de identificação e do CPF), detalhando os poderes para a prática dos atos necessários e inerentes ao procedimento licitatório, em conformidade com a Lei Federal nº 8.666/93, assinado pelo titular ou representante legal da licitante;
- 18.6.3. Cópia do documento de identificação pessoal com foto, do sócio com poderes para assinar procuração do credenciamento (em perfeita condição de leitura)**, incluindo a de todos os demais sócios para comprovação do item 16.4;
- 18.6.4. Cópia do documento de identificação pessoal com foto do credenciado (em perfeita condição de leitura)**;
- 18.6.5. Comprovações previstas nos itens 16.4** deste edital.
- 18.7.** Cada licitante poderá credenciar apenas um representante, ficando este adstrito a apenas uma representação.
- 18.8.** A licitante que não atender a todas as condições para credenciamento aplicar-se-á para cada caso as medidas a seguir elencadas:
- 18.8.1.** Se o(s) documento(s) ausentes não forem de livre consulta na internet, a licitante não terá o seu representante credenciado. E não poderá se manifestar durante a sessão, nem manifestar intenção de interpor recurso.
- 18.9.** **A CREDENCIAL DEVERÁ ESTAR NUMERADA, na ORDEM APRESENTADA no item 16.3 OU 16.4 para cada caso (se sócio ou representante) mencionando o número da folha pelo total de páginas, ou seja (1/x).**
- 18.10.** No ato do credenciamento dos respectivos representantes os licitantes deverão entregar ao Presidente da Comissão **declaração de sujeição às condições do edital de licitação, declaração de proteção ao trabalho do menor; declaração de inexistência de fato impeditivo; declaração de conhecimento e enquadramento; declaração de conformidade com a lei nº 12.846, de 01 de agosto de 2013; atestado de visita técnica e conhecimento do local das obras/serviços.** em epigrafe, preferencialmente, nos termos previstos em ANEXO.
- 18.11.** Após a fase de habilitação, não cabe desistência de proposta, salvo por motivo justo decorrente de fato superveniente e aceito pela Comissão.





ESTADO DA BAHIA

**PREFEITURA MUNICIPAL DE ITAMBÉ**

SECRETARIA DE ADMINISTRAÇÃO

SETOR DE LICITAÇÕES E CONTRATOS ADMINISTRATIVOS

**19. CERTIFICADO DE REGISTRO CADATRAL – CRC**

**19.1.** O Certificado de Registro Cadastral – CRC deste Município ou da SAEB (Secretaria da Administração do Estado da Bahia), e, dentro do seu prazo de validade substituirá os documentos relativos à Habilitação Jurídica e a Regularidade Fiscal.

**19.2.** Em qualquer hipótese, fica esclarecido que a Administração poderá exigir da firma vencedora, para a outorga de adjudicação, a apresentação dos documentos relacionados neste Edital, cuja validade tenha expirado.

**20. DA HABILITAÇÃO – ENVELOPE “A”**

**20.1.** As licitantes deverão incluir no Envelope A – **HABILITAÇÃO**. A documentação em envelope lacrado, no qual possam ser identificados o nome ou razão social, modalidade, número e data da licitação, além da expressão Habilitação.

**20.2.** Os documentos necessários à habilitação poderão ser apresentados em original, cópia autenticada por cartório competente (ou por servidor da administração perfeitamente legível, com prazo vigente na data de realização do certame).

**20.3.** Tais documentos deverão estar **em perfeita condição de leitura** (sob pena de inabilitação), **com índice de documentos, sem cortes de informações ou rasuras** e devidamente **numeradas** mencionando o número da folha pelo total de páginas, ou seja (1/x), com o devido índice.

**21. MODELO PARA IDENTIFICAÇÃO DO ENVELOPE - A****NOME DA LICITANTE PROPONENTE****A****PREFEITURA MUNICIPAL DE ITAMBÉ****COMISSÃO PERMANENTE DE LICITAÇÃO - COPEL****ENDEREÇO: PRAÇA OSÓRIO FERRAZ, Nº 01, CENTRO, ITAMBÉ – BA, CEP: 45.140-000, BAHIA.****ENVELOPE B - "DOCUMENTOS PARA PROPOSTA DE PREÇOS"****TOMADA DE PREÇOS Nº 0004/2023****21.1. Na Habilitação Jurídica exigir-se-á dos interessados:**

**21.1.1.** Cópia autenticada do Documento de identificação Pessoal com foto dos sócios da licitante, **em perfeita condição de leitura**;

**21.1.2.** Registro comercial, no caso de empresa individual;

**21.1.3.** Ato constitutivo, estatuto ou contrato em vigor, devidamente registrado, em se tratando de sociedades comerciais, e, no caso de sociedades por ações, acompanhado de documentos da eleição de seus atuais administradores, na qual deverá estar contemplado, dentre os objetos sociais, a execução de atividades da mesma natureza ou compatíveis com o objeto da licitação;

**21.1.4.** Inscrição do ato constitutivo no caso de sociedade civil acompanhada de prova da Diretoria em exercício;

**21.1.5.** Decreto de autorização, em se tratando de empresa ou sociedade estrangeira em funcionamento no país, e ato de registro ou autorização para funcionamento expedido pelo órgão competente, quando a atividade assim o exigir.

**21.2. A Regularidade Fiscal e Trabalhista será comprovada mediante a apresentação dos seguintes documentos:**

**21.2.1.** Prova de inscrição no Cadastro Nacional de Pessoa Jurídica (CNPJ), expedida pela Secretaria da Receita Federal, devidamente atualizada.

**21.2.2.** Prova de inscrição no **Cadastro de Contribuintes Estadual e/ou Municipal**, se houver, relativo ao domicílio ou sede do licitante, pertinente ao seu ramo de atividade e compatível com o objeto contratual, expedida pela Secretaria da Fazenda Estadual e/ou Municipal, devidamente atualizada.







ESTADO DA BAHIA

**PREFEITURA MUNICIPAL DE ITAMBÉ**

SECRETARIA DE ADMINISTRAÇÃO

SETOR DE LICITAÇÕES E CONTRATOS ADMINISTRATIVOS

- 21.2.3. Prova de regularidade para com a **Fazenda Municipal**, do domicílio ou sede do licitante.
- 21.2.4. Prova de regularidade para com a **Fazenda Estadual** do domicílio ou sede do licitante.
- 21.2.5. Prova de regularidade para com a **Fazenda Federal (Dívida Ativa da União, Receita Federal e INSS)**, mediante certidão expedida pela Secretaria da Receita Federal.
- 21.2.6. Prova de regularidade para com o Fundo de Garantia por Tempo de Serviço (**FGTS**), mediante a apresentação do Certificado de Regularidade do FTGS/CRF, emitida pela Caixa Econômica Federal.
- 21.2.7. Prova de inexistência de débitos inadimplidos perante a **Justiça do Trabalho**, mediante a apresentação de certidão negativa, nos termos do Título VII-A da Consolidação das Leis do Trabalho, aprovada pelo Decreto-Lei nº 5.452, de 1º de maio de 1943.
- 21.3. Da Regularidade Fiscal das Microempresas e Empresas de Pequeno Porte, nos termos da Lei Complementar nº 123, de 14/12/2006:**
- 21.3.1. As microempresas e empresas de pequeno porte, beneficiárias do tratamento diferenciado e favorecido previsto na Lei Complementar nº 123/2006, deverão:
- 21.3.1.1. Ter apresentado a Declaração de Micro e Pequena Empresa modelo **(ANEXO V)** no Credenciamento.
- 21.3.1.2. Apresentar toda a documentação exigida para efeito de comprovação de regularidade fiscal, mesmo que esta apresente alguma restrição.
- 21.3.1.3. Nesta hipótese, havendo alguma restrição na comprovação de regularidade fiscal, será assegurado o prazo de 05 (cinco) dias úteis, cujo termo inicial corresponderá ao momento em que o proponente for declarado o vencedor do certame, prorrogáveis por igual período, a critério da Administração Pública, para a regularização da documentação, pagamento ou parcelamento do débito, e emissão de eventuais certidões negativas ou positivas com efeito de certidão negativa.
- 21.3.1.4. A não regularização da documentação, no prazo previsto no item anterior, implicará decadência do direito à contratação, sem prejuízo das sanções previstas na Lei Federal nº 8.666/93.
- 21.4. A Qualificação Técnica será comprovada através da apresentação dos seguintes documentos:**
- 21.4.1. Comprovação de Registro da licitante e do(s) seu(s) responsável(is) técnico(s) para com a entidade profissional competente Conselho Regional de Engenharia e Agronomia – CREA ou Conselho de Arquitetura e Urbanismo – CAU.
- 21.4.1.1. Para as empresas sediadas em outros estados deverá ser apresentado o visto do CREA-BA ou CAU-BA, para execução da obra.
- 21.4.2. Comprovação de aptidão para desempenho de atividade pertinente e compatível em características, quantidades e prazos com o objeto da licitação;
- 21.4.2.1. A experiência anterior da licitante, pertinente e compatível com o objeto da licitação, será comprovado através de atestados técnico-operacional dos mais expressivos serviços realizados e concluídos, similares aos do objeto licitado, fornecido por pessoa jurídica de direito público ou privado, ou;
- 21.4.2.2. Através de atestados técnico-profissional dos mais expressivos serviços realizados e concluídos, similares aos do objeto licitado, fornecido por pessoa jurídica de direito público ou privado, devidamente acompanhado(s) da Certidão de Acervo Técnico.
- 21.4.3. Indicação das instalações e do aparelhamento adequados e disponíveis para a realização do objeto da licitação;
- 21.4.4. Indicação das instalações e do aparelhamento adequados e disponíveis para a realização do objeto da licitação;
- 21.4.5. Demonstração de equipe técnica para realização dos serviços: Relação nominal, em separado, dos profissionais de nível superior da licitante, responsáveis pela execução





ESTADO DA BAHIA

**PREFEITURA MUNICIPAL DE ITAMBÉ**

SECRETARIA DE ADMINISTRAÇÃO

SETOR DE LICITAÇÕES E CONTRATOS ADMINISTRATIVOS

dos serviços, com **declaração assinada pelos responsáveis pela execução dos serviços, autorizando a sua indicação para compor a equipe, deixando claro que se trata da presente obra (objeto desta licitação)**, acompanhada dos respectivos currículos profissionais.

- 21.4.5.1.** mesmo que os responsáveis pela execução dos serviços façam parte do quadro permanente ou sejam membros do quadro de sócios da proponente, este deve declarar que será o responsável pela obra.
- 21.4.5.2.** Só poderão ocorrer mudanças de profissionais na equipe indicada, mediante autorização prévia por escrito da Contratante, e desde que o profissional substituto tenha a mesma qualificação técnica do substituído.
- 21.4.6.** Comprovação de que a pessoa jurídica possui em seu quadro permanente, na data prevista para entrega da proposta, profissional técnico qualificado com formação em Engenharia Civil ou Arquitetura e Urbanismo, detentor de atestado de responsabilidade técnica por execução de obra ou serviço de características semelhantes ao objeto da licitação.
- 21.4.6.1.** A comprovação de que o(s) profissional(ais) de nível superior referido(s) na alínea "e" do item 18.4 pertence(m) ao quadro permanente da empresa e/ou tem vínculo contratual, deverá ser feita mediante apresentação do contrato de prestação de serviços, celebrado de acordo com a legislação civil comum, ou que tenha vínculo trabalhista ou mediante apresentação do CONTRATO SOCIAL e sua última alteração se o técnico de nível superior for sócio-gerente, diretor ou dirigente da licitante.
- 21.4.7.** Comprovação de que a licitante realizou a visita técnica e tomou conhecimento de todas as informações e das condições locais para o cumprimento das obrigações objeto da licitação.
- 21.4.7.1.** A visita técnica deverá ser realizada através de profissional qualificado, integrante do quadro permanente da empresa licitante ou pelo responsável pela empresa (sócio Administrador) **até o terceiro dia útil anterior a data do recebimento das propostas.**
- 21.4.7.2.** A referida visita deverá ser agendada previamente na sede da Secretaria de Obras e Urbanismo, localizada na Praça Osório Ferraz, nº 01, Centro, Itambé – BA, CEP: 45.140-000, E-mail: [licitacaoitambeba@outlook.com](mailto:licitacaoitambeba@outlook.com) cujo atestado emitido pela Prefeitura deverá constar da documentação de habilitação.
- 21.4.7.3.** Todos os custos associados à visita e à inspeção serão de inteira responsabilidade dos Concorrentes.
- 21.4.7.4.** Procedida a visita técnica o setor competente da prefeitura fornecerá declaração ou atestado de visita técnica do local onde serão executadas as obras/serviços, conforme modelo do **ANEXO VII.**
- 21.4.7.5.** A visita técnica poderá ser substituída por declaração formal assinada pelo responsável técnico da empresa ou pelo sócio Administrador da empresa.
- 21.4.8. DECLARAÇÃO**, em papel timbrado e assinado por um de seus sócios responsáveis ou procurador com poderes para, constando:
- 21.4.8.1.** que aceita as condições estipuladas neste Edital;
- 21.4.8.2.** que executará as obras e os serviços de acordo com as diretrizes e normas técnicas adotadas pela PREFEITURA MUNICIPAL DE ITAMBÉ;
- 21.4.8.3.** que obedecerá às ordens expedidas pela PREFEITURA MUNICIPAL DE ITAMBÉ durante a execução dos serviços;
- 21.4.8.4.** que dispõe de máquinas, equipamentos e pessoal técnico especializado necessários à execução do objeto;
- 21.4.8.5.** que tem conhecimento da localização da obra na sede do Município de Itambé BA;
- 21.4.8.6.** que entre seus dirigentes, gerentes, sócios, responsáveis técnicos, e demais profissionais não figuram empregados da PREFEITURA MUNICIPAL DE ITAMBÉ e que estão aptos a participar desta licitação de acordo com a legislação em vigor;





ESTADO DA BAHIA  
**PREFEITURA MUNICIPAL DE ITAMBÉ**  
 SECRETARIA DE ADMINISTRAÇÃO  
 SETOR DE LICITAÇÕES E CONTRATOS ADMINISTRATIVOS

- 21.4.8.7.** O endereço para correspondência, o nome, o número do telefone, fax, número da identidade e do cadastro no CPF/MF do seu representante em exemplo, quando e se for o caso, e o nome, número da identidade, do cadastro no CPF/MF, o cargo e a função na empresa, de quem assinará o eventual Contrato.
- 21.4.9.** Declaração sob as penas da lei DA INEXISTÊNCIA DE FATO IMPEDITIVO DA SUA HABILITAÇÃO após o Cadastro, conforme modelo constante do **ANEXO IV**. A declaração deverá vir em papel timbrado e assinado por um de seus sócios responsáveis.
- 21.5. A Qualificação Econômica Financeira será comprovada mediante a apresentação dos seguintes documentos:**
- 21.5.1.** Certidão Negativa de Falência, Concordata ou Recuperação Judicial da empresa, expedida pelo cartório distribuidor da **sede da pessoa jurídica** a menos de **30 (trinta) dias** da abertura das propostas, expedida pelo Tribunal de Justiça (<http://www5.tjba.jus.br/>).
- 21.5.1.1.** Quando a Certidão Negativa for emitida diretamente nos cartórios ou Ofícios e assinados pelos Oficiais das respectivas localidades (Cartórios) as empresas deverão apresentar, juntamente com as certidões negativas exigidas, declaração oficial da Comarca de sua sede, indicando quais os Cartórios ou Ofícios de Registros que controlam a distribuição de falências e concordatas, quando tais Certidões Negativas apresentadas forem emitidas diretamente nos cartórios ou Ofícios e assinados pelos Oficiais das respectivas localidades (Cartórios).
- 21.5.2.** Prova de que possui um **Capital Social** ou **Patrimônio Líquido Mínimo** igual ou superior a 10% (dez) por cento do valor estimado, cuja comprovação deve ser feita relativamente à data da apresentação da proposta, na forma da lei, admitida para esta data através de índices oficiais.
- 21.5.3. Balanço Patrimonial** na forma da Lei e demonstrações contábeis do exercício social corrente que comprovem a boa situação financeira da empresa, sendo vedada a substituição das demonstrações financeiras por balancetes ou balanços provisórios, observando-se o seguinte:
- 21.5.3.1.** Para sociedades anônimas, cópia autenticada do Balanço ou cópia de sua Publicação Oficial.
- 21.5.4.** A comprovação da boa situação financeira da empresa dar-se-á mediante a apresentação de índices de Liquidez Geral (LG), Solvência Geral (SG) e Liquidez Corrente (LC), superiores a 1 (um), obtidos, pela aplicação das seguintes fórmulas:

$$LG = \frac{\text{Ativo Circulante} + \text{Realizável a Longo Prazo}}{\text{Passivo Circulante} + \text{Passivo Não Circulante}}$$

$$SG = \frac{\text{Ativo Total}}{\text{Passivo Circulante} + \text{Passivo Não Circulante}}$$

$$LC = \frac{\text{Ativo Circulante}}{\text{Passivo Circulante}}$$

- 21.5.4.1.** O licitante que apresentar índices econômicos iguais ou inferiores a 1 (um) em qualquer dos índices de Liquidez Geral, Solvência Geral e Liquidez Corrente. Terá o item 19.5.4, como não atendido, portanto, **inabilitada**.
- 21.5.4.2.** O Balanço Patrimonial, apresentado sem os índices não terão validade, pois no caso específico desta licitação a exigência do Balanço é para comprovação dos Índices apresentados.





ESTADO DA BAHIA

**PREFEITURA MUNICIPAL DE ITAMBÉ**

SECRETARIA DE ADMINISTRAÇÃO

SETOR DE LICITAÇÕES E CONTRATOS ADMINISTRATIVOS

**21.5.4.3.** Erros e formas do Balanço Patrimonial não é responsabilidade da Comissão Permanente de Licitação.

**21.6. DECLARAÇÕES****21.6.1. declaração de inexistência de menor no quadro da empresa**

**21.6.2.** Declaração firmada pelo representante legal da proponente, conforme modelo do **ANEXO III** integrante do presente edital para cumprimento da exigência prevista na Lei Federal nº 9.854/99, que acrescentou os incisos V ao artigo 27 e XVIII ao artigo 78 da Lei Federal nº 8.666/93, nos termos do Decreto Federal nº 4.358/02. A declaração deverá vir em papel timbrado e assinado por um de seus sócios responsáveis pela Administração da empresa.

**21.6.3. Declaração de conformidade com a Lei nº 12.846, de 01 de agosto de 2013.****22. ABERTURA DOS ENVELOPES**

**22.1.** A Comissão de Licitação procederá ao recebimento e a abertura dos envelopes no dia, hora e local designados no **item IX** do presente Edital, podendo realizar tantas sessões quantas forem necessárias ao completo exame dos documentos e propostas, levando em conta seu volume e dando ciência a todos os licitantes das sessões que designar. Iniciados os trabalhos, a Comissão não receberá mais nenhuma documentação relativa à licitação.

**22.2.** O Presidente da Comissão fará, primeiramente, a abertura do Envelope "A", conferirá e examinará os documentos nele contidos, bem como a autenticidade dos mesmos.

**22.3.** A Comissão julgará a habilitação e proclamará as empresas habilitadas na licitação, restituindo fechados aos respectivos prepostos, os envelopes "B" das empresas inabilitadas.

**22.4.** Uma vez proclamada a habilitação, as empresas não poderão retirar as propostas apresentadas.

**22.5.** O Presidente da Comissão de Licitação franqueará a palavra aos participantes para que registrem em ata os protestos ou impugnações que entenderem cabíveis, podendo ser apreciados e decididos de imediato, salvo quando envolverem aspectos que exijam análise mais apurada.

**22.6.** Não havendo registro de protesto ou impugnação, e, em havendo, forem decididos de imediato, a Comissão prosseguirá no andamento dos trabalhos, com a abertura dos envelopes "B" (Proposta de Preços) das firmas habilitadas, desde que haja declaração expressa consignada em ata de renúncia a recurso ou a apresentação do termo de renúncia de todos os participantes.

**22.7.** Se houver impugnação ou protesto por recurso, permanecerão os envelopes das Propostas de Preços fechados em poder da Comissão, sendo devidamente rubricados por todos os presentes, para serem posteriormente, recolhidos e guardados em poder da Comissão até a designação de nova data para a abertura das propostas.

**22.8.** Em nenhuma hipótese serão recebidas propostas de empresas retardatárias ou concedidos prazos para a apresentação de documento exigido neste Edital, nem admitida qualquer retificação ou modificação das condições ofertadas.

**22.9.** Serão desclassificadas as propostas que não atenderem às condições e exigências deste Edital e/ou consignarem preços inexequíveis ou superfaturados para a Administração, assim considerados aqueles incoerentes com os praticados pelo mercado, para a execução do objeto do contrato.

**23. PROPOSTA DE PREÇOS - ENVELOPE "B"**

**23.1.** A Proposta de Preços e Composição de Custos Unitários deverão ser entregues em envelope lacrado, indevassável e rubricada pelo representante legal da empresa ou por seu mandatário identificado como Proposta de Preços, endereçado à Comissão de Licitação, com indicação dos elementos constantes dos **itens III e VIII** do Edital, além da Razão Social da empresa.





ESTADO DA BAHIA

**PREFEITURA MUNICIPAL DE ITAMBÉ**

SECRETARIA DE ADMINISTRAÇÃO

SETOR DE LICITAÇÕES E CONTRATOS ADMINISTRATIVOS

**NOME DA LICITANTE PROPONENTE****À****PREFEITURA MUNICIPAL DE ITAMBÉ****COMISSÃO PERMANENTE DE LICITAÇÃO - COPEL****ENDEREÇO: PRAÇA OSÓRIO FERRAZ, Nº 01, CENTRO, ITAMBÉ – BA, CEP: 45.140-000, BAHIA.****ENVELOPE B - "DOCUMENTOS PARA PROPOSTA DE PREÇOS"****TOMADA DE PREÇOS Nº 0004/2023**

- 23.2.** A Proposta de Preços e os documentos que a instruírem deverão estar em original, digitados, apenas na frente sem emendas, rasuras, ressalvas ou entrelinhas e assinada pelo representante legal ou mandatário especificamente credenciado.
- 23.3.** No caso de ser assinada por mandatário, será necessária a juntada da procuração outorgada com especificação dessa finalidade.
- 23.4.** Todas as páginas da proposta deverão ser rubricadas pela signatária da mesma e as suas folhas devidamente numeradas.
- 23.5.** PREÇO GLOBAL TOTAL a ser aplicado sobre os preços unitários para a execução de todos os serviços relacionados na planilha quantitativa dos serviços (PLANILHAS ORÇAMENTÁRIAS), conforme modelo da carta proposta, fornecido pela CPL da Prefeitura, condição que, se não atendida, não validará a proposta, incorrendo, inclusive, em desclassificação da mesma.
- 23.5.1.** O valor estimado para a contratação é de **R\$ 573.982,95 (Quinhentos e setenta e três mil, novecentos e oitenta e dois reais e noventa e cinco centavos);**
- 23.5.2.** Nos preços unitários propostos deverão estar compreendidos todos os custos, investimentos, instalações, veículos, máquinas, equipamentos, materiais, ferramentas, insumos, mão-de-obra, uniforme e equipamentos de proteção individual do trabalhador (EPI), encargos sociais e trabalhistas, benefícios ao trabalhador, ônus decorrentes da efetivação das garantias contratuais e da contratação de seguros exigidas neste edital e demais despesas, inclusive **BDI (Benefícios e Despesas Indiretas)**, necessárias à perfeita execução dos serviços, na forma estabelecida no Projeto Básico.
- 23.5.2.1.** Os preços unitários aplicados nas planilhas, deverão ser apresentados em moeda corrente no País, pela prestação dos serviços discriminados nas planilhas, fornecido por este edital.
- 23.5.2.2.** A licitante deverá apresentar junto a proposta de preços a composição detalhada do **BDI**, de acordo com a recomendação do TCU e respeitando os limites aceitáveis do Município de Itambé-BA. Ainda apresentação da composição detalhada de preços unitários de todos os serviços constantes das planilhas orçamentárias, detalhando materiais, equipamentos e mão de obra com seus respectivos índices, e contendo composição detalhada dos encargos sociais e o BDI utilizado na composição dos preços unitários.
- 23.5.3.** É obrigatória, sob pena de desclassificação sumária da Proposta Comercial, a apresentação da mesma na forma acima descrita.
- 23.5.4.** Nos preços unitários propostos não deverão ser agregados nenhum encargo financeiro, pelo prazo de pagamento, representando preço para pagamento à vista.
- 23.5.5.** Os valores apresentados nas Propostas Comerciais devem se referir ao dia 1º (primeiro) do mês da data limite fixada para apresentação dos Documentos de Habilitação e da Proposta Comercial, que será considerada como a "data de referência dos preços".
- 23.6.** O prazo de validade comercial da proposta é de no mínimo 60 (sessenta) dias, corridos, a contar da data da sua apresentação.
- 23.7.** A Proposta Comercial deverá atender às condições e procedimentos estabelecidos neste Edital seus Anexos, não sendo admitida a utilização de parâmetros de cálculos





ESTADO DA BAHIA

**PREFEITURA MUNICIPAL DE ITAMBÉ**

SECRETARIA DE ADMINISTRAÇÃO

SETOR DE LICITAÇÕES E CONTRATOS ADMINISTRATIVOS

diferentes destes para elaboração dos Preços Unitários, sendo liminarmente desclassificadas as Licitantes que não atenderem aos requisitos solicitados ou estabelecidos e/ou que apresentem propostas comerciais parciais e/ou incompletas.

**23.8.** Outros documentos eventualmente necessários para o atendimento das condições do presente Edital, especialmente os relacionados com a demonstração de exequibilidade dos preços unitários propostos.

**23.9.** Serão desclassificadas as propostas de preços que não atendam às exigências deste edital.

**23.10.** As questões de erros sanáveis e insanáveis. Na planilha da proposta de preços e nas planilhas complementares da proposta de preços:

**23.10.1.** Os erros cujo a correção não altere de forma a onerar o valor da proposta, não ensejarão a desclassificação da empresa, sendo garantido à licitante um prazo para correção e assim sanar as possíveis falhas.

**23.10.2.** Os erros na composição de BDI (Benefícios e Despesas Indiretas), serão sanados, desde que não ultrapasse os limites aceitáveis do município;

**23.10.3.** Os erros nas planilhas de composição de custos unitários, não ensejarão a desclassificação sumaria da proposta, sendo garantido um prazo para correção. Sendo aceita sua correção desde que não onere o valor da proposta original.

**24. CRITÉRIO DE JULGAMENTO DAS PROPOSTAS – MENOR PREÇO GLOBAL**

**24.1.** A Comissão de Licitação assessorada pela Equipe de Técnicos da Secretaria de Obras e Urbanismo analisará as planilhas dos licitantes, com as composições analíticas de cada item, tomando-se como referência o orçamento divulgado no instrumento convocatório.

**24.2.** Será considerada vencedora do certame a licitante que apresentar o menor preço global, fazendo-se a classificação das demais em ordem crescente do valor do multiplicador proposto.

**24.3.** No caso de discordância entre os valores numéricos e os por extenso, prevalecerão estes últimos, para efeito da classificação.

**24.4.** Em caso de empate, será assegurado, nos termos da Lei Complementar nº 123/2006, a preferência de Contratação para as microempresas e empresas de pequeno porte beneficiárias do regime diferenciado e favorecido, nos termos que se seguem:

**24.5.** Entendem-se por empate as situações em que as propostas apresentadas pelas microempresas e empresas de pequeno porte sejam até 10% (dez por cento) superiores à proposta mais bem classificada.

**24.6.** Nesta hipótese, a microempresa ou empresa de pequeno porte mais bem classificada poderá apresentar proposta de preço inferior àquela considerada vencedora do certame, situação em que será adjudicado em seu favor o objeto licitado.

**24.7.** Em caso de sorteio lavrar-se-á ata específica.

**24.8.** A empresa vencedora deverá disponibilizar o maquinário, equipamentos e aparelhamento técnico, considerados essenciais para o cumprimento do contrato.

**24.8.1. Será desclassificada a Licitante que:**

**24.8.1.1.** Apresentar propostas que não atendam as exigências deste Edital;

**24.8.1.2.** Apresentar propostas com preços manifestamente inexequíveis, sem assinatura ou assinadas por pessoa não habilitada.

**24.8.2.** Omitirem ou não atenderem às exigências e requisitos previstos neste Edital e em seus respectivos anexos;

**24.8.3.** Imponham condições não previstas neste ato convocatório;

**24.8.4.** Apresentem preços baseados em outras propostas, inclusive com o oferecimento de redução sobre a de menor valor;

**24.9.** Será desclassificada a proposta que for considerada inexequível, com base nos critérios estabelecidos no artigo 48 da Lei Federal 8.666/93.

**25. DOS RECURSOS E IMPUGNAÇÕES**



ESTADO DA BAHIA

**PREFEITURA MUNICIPAL DE ITAMBÉ**

SECRETARIA DE ADMINISTRAÇÃO

SETOR DE LICITAÇÕES E CONTRATOS ADMINISTRATIVOS

- 25.1.** Qualquer cidadão poderá impugnar o presente Edital, devendo protocolar o pedido até **05 (cinco)** dias úteis antes da data fixada para abertura dos envelopes de habilitação, em conformidade com o **§ 1º do artigo 41 da Lei 8.666/93**.
- 25.2.** Em se tratando de licitante, a impugnação ao presente edital deverá ser protocolada até o segundo dia útil que anteceder à data fixada para a abertura dos envelopes de habilitação, em conformidade com o **§ 2º do artigo 41 da Lei 8.666/93**.
- 25.3.** Será de **05 (cinco)** dias úteis o prazo para interposição de recursos, observando-se o disposto no **art. 109 da Lei 8.666/93**.
- 25.4.** Da interposição de recursos será dado conhecimento a todos os licitantes, conforme o disposto no § 1º, para, querendo, impugná-los, no prazo de **05 (cinco)** dias úteis, preservando-se o contraditório e a ampla defesa.

**26. CONTRATAÇÃO**

- 26.1.** Homologada a licitação, o adjudicatário será convocado para assinar o termo do contrato no prazo de até **05 (cinco) dias corridos**, sob pena de decair do direito à contratação, sem prejuízo das sanções previstas em lei, no que será facultada à promotora deste certame a convocação do segundo colocado para assinar o contrato, nos termos do **§ 2º, do artigo 64, da Lei Federal nº 8.666/93**.
- 26.2.** Às microempresas e empresas de pequeno porte beneficiárias do regime diferenciado e favorecido da Lei Complementar nº 123/06, que se sagrem vencedoras do certame e que contem com alguma restrição na comprovação da regularidade fiscal, será assegurado o prazo de 02 (dois) dias úteis, cujo termo inicial corresponderá ao momento em que o proponente for declarado o vencedor do certame, prorrogáveis por igual período, a critério da Administração Pública, para a regularização da documentação, pagamento ou parcelamento do débito, e emissão de eventuais certidões negativas ou positivas com efeito de certidão negativa.
- 26.3.** A não-regularização da documentação no prazo previsto implicará decadência do direito à contratação, sem prejuízo das sanções previstas na Lei Federal nº 8.666/93, especialmente a definida no art. 86, sendo facultado à Administração convocar os licitantes remanescentes, na ordem de classificação, assegurando-se às microempresas e empresas de pequeno porte em situação de empate o exercício do direito de preferência.
- 26.4.** Na hipótese da não-contratação das microempresas e empresas de pequeno porte, o objeto licitado será adjudicado em favor da proposta originalmente vencedora do certame.
- 26.5.** Para a assinatura do contrato a empresa deverá representar-se por:
- 26.5.1.** sócio que detenha poderes de administração, apresentando o contrato social e sua alteração, ou
- 26.5.2.** procurador com poderes específicos para assinar o contrato.
- 26.6.** O contrato a ser firmado obedecerá à minuta constante no Anexo VI deste Edital.
- 26.7.** Nos preços ofertados deverão estar inclusos todos os custos decorrentes de transportes, seguros, impostos, taxas de qualquer natureza e outros quaisquer que, direta ou indiretamente, impliquem ou venham a implicar no fiel cumprimento do instrumento contratual.
- 26.8.** A contratada ficará obrigada a aceitar nas mesmas condições contratuais, acréscimos ou supressões que se fizerem nos serviços, objeto desta licitação, até **25% (vinte e cinco por cento)** do valor inicial atualizado do contrato, conforme estabelece o **art. 65, inciso I, alínea b, c/c o § 1º, do mesmo artigo**.
- 26.9.** O Contrato, fruto deste certame, poderá ter seu prazo de vigência prorrogado conforme dispõe o **artigo 57, § 1º, da Lei Federal nº 8.666/93**.

**27. PAGAMENTO**

- 27.1.** O pagamento do valor contratado será efetuado em parcelas mensais, conforme Boletins de Medição aprovados, no prazo máximo de 8 (oito) dias úteis, contados das datas de aprovação das respectivas faturas pela fiscalização.





ESTADO DA BAHIA

**PREFEITURA MUNICIPAL DE ITAMBÉ**

SECRETARIA DE ADMINISTRAÇÃO

SETOR DE LICITAÇÕES E CONTRATOS ADMINISTRATIVOS

- 27.2.** Os Boletins de Medição conterão as quantidades de serviços executadas em períodos sucessivos de no máximo 30 (trinta) dias corridos, coincidindo a data de início do primeiro período com a data de início do prazo contratual, constante no Contrato ou na Ordem de Serviço, e serão aprovados no prazo máximo de 05 (cinco) dias corridos, contados da data final do período de abrangência.
- 27.3.** As faturas correspondentes aos boletins de medição já aprovados, serão aprovadas ou rejeitadas no prazo máximo de 05 (cinco) dias úteis, contados das datas de suas apresentações.
- 27.4.** Qualquer pagamento, somente será efetuado mediante apresentação da respectiva Nota Fiscal emitida em nome da Contratante, acompanhada da Fatura correspondente em 03 (três) vias. Além disso, a partir da 2ª fatura, deverão também ser apresentadas as guias de recolhimento das contribuições devidas ao INSS e ao FGTS cujo vencimento estabelecido em lei tenha ocorrido no mês anterior.
- 27.5.** Nenhum pagamento isentará a Contratada das responsabilidades contratuais, nem implicará em aprovação definitiva dos serviços executados, total ou parcialmente.
- 27.6.** Não será permitida previsão de sinal, ou qualquer outra forma de antecipação de pagamento na formulação das propostas, devendo ser desclassificada, de imediato, a proponente que assim o fizer.
- 27.7.** As faturas deverão vir devidamente acompanhadas da documentação Regularidade Fiscal e Trabalhista.

**28. REAJUSTAMENTO**

- 28.1.** Os contratos provenientes desta licitação poderão sim ser reajustados desde que se enquadre nas exigências do Art. 65 da Lei nº 8666/93.

**29. REGIME E FISCALIZAÇÃO DA EXECUÇÃO DOS SERVIÇOS**

- 29.1.** O Regime de Execução será o de **Empreitada Global (Execução Indireta)**.
- 29.2.** Competirá ao Contratante proceder ao acompanhamento da execução dos serviços prestado. A contratante exercerá a supervisão, acompanhamento e fiscalização da prestação dos serviços, devendo a Contratada promover os meios necessários para o livre acesso da equipe de fiscalização indicada pela Contratante.
- 29.3.** A fiscalização será exercida no interesse exclusivo da contratante, não excluindo nem reduzindo a responsabilidade da contratada.
- 29.4.** Os serviços serão autorizados mediante Ordens de Serviço que instruirão a execução progressiva dos serviços e que documentarão as comprovações dos serviços quando realizados.
- 29.5.** O instrumento de Ordem de Serviço estabelecerá expressamente a relação e prazos para execução dos serviços autorizados.

**30. DA GARANTIA DO CONTRATO**

- 30.1.** Será exigido no ato da assinatura do contrato a apresentação de garantia conforme dispõe o art. 56 da Lei Federal nº 8.666/93, em caução em dinheiro ou títulos da dívida pública, seguro-garantia ou fiança bancária no valor correspondente de **5% (cinco por cento)** do valor do contrato. A garantia será liberada após a execução do contrato, desde que cumprida todas as etapas das obras.

**31. PENALIDADES**

- 31.1.** O descumprimento parcial ou total de quaisquer das cláusulas contidas no contrato sujeitará o Contratado às sanções previstas na Lei Federal nº 8.666/93, garantida a prévia e ampla defesa em processo administrativo.
- 31.2.** A inexecução parcial ou total do Contrato ensejará a suspensão ou a imposição da declaração de inidoneidade para licitar e contratar com este município e multa, de acordo com a gravidade da infração.
- 31.3.** A multa será graduada de acordo com a gravidade da infração, nos seguintes limites máximos:







ESTADO DA BAHIA

**PREFEITURA MUNICIPAL DE ITAMBÉ**

SECRETARIA DE ADMINISTRAÇÃO

SETOR DE LICITAÇÕES E CONTRATOS ADMINISTRATIVOS

**31.3.1.** 10% (dez por cento) sobre o valor do contrato, em caso de recusa do adjudicatário em assinar o contrato, dentro de 10 (dez) dias corridos, contados da data de sua convocação;

**31.3.2.** 0,3% (três décimos por cento) ao dia, até o trigésimo dia de atraso, sobre o valor da parte do serviço não realizado;

**31.3.3.** 0,7 % (sete décimos por cento) sobre o valor da parte do serviço não realizado por cada dia subsequente ao trigésimo.

**31.4.** A Administração se reserva ao direito de cobrar da contratada o valor de qualquer multa porventura imposta em virtude do descumprimento das condições estipuladas no contrato.

**31.5.** As multas previstas nesta cláusula não têm caráter compensatório e o seu pagamento não eximirá a Contratada da responsabilidade de perdas e danos decorrentes das infrações cometidas.

**32. RESCISÃO**

**32.1.** A inexecução total ou parcial deste Contrato ensejará a sua rescisão, com as consequências contratuais e as previstas na Lei Federal nº. 8666/93.

**32.2.** O Contratante poderá rescindir administrativamente o presente Contrato, nas hipóteses previstas nos **incisos I a XII, XVII e XVIII do art. 78 da Lei 8.666/93**.

**32.3.** Nas hipóteses de rescisão com base **nos incisos I a XI do art. 78 da Lei Federal nº 8.666/93**, não cabe, à Contratada, direito a qualquer indenização.

**33. REVOGAÇÃO / ANULAÇÃO**

**33.1.** A licitação poderá ser revogada ou anulada nos termos do art. 49, da Lei Federal nº 8.666/93, no seu todo ou em parte.

**33.2.** A presente licitação poderá ser anulada, por ilegalidade ou revogada por conveniência e oportunidade administrativa, sem que assista aos concorrentes o direito a qualquer reclamação ou indenização.

**34. DISPOSIÇÕES GERAIS**

**34.1.** A qualquer tempo, antes da data fixada para apresentação das propostas, poderá a Comissão, se necessário, modificar este Edital, hipótese em que deverá proceder à divulgação, reabrindo-se o prazo inicialmente estabelecido, exceto quando, inquestionavelmente, a alteração não afetar a formulação das propostas.

**34.2.** Nas certidões e demais documentos emitidos por órgãos ou instituições de direito público, será considerado como prazo de validade o limite de datas expresso no próprio documento, na ausência somente serão considerados como válidos os documentos emitidos em até 90 (noventa) dias corridos anteriores à data de abertura das propostas.

**34.3.** Eventuais certidões positivas deverão ser acompanhadas das respectivas certidões de "Objeto e Pé".

**34.4.** No caso de isenção ou de não incidência de tributos, a proponente deverá apresentar o respectivo documento comprobatório.

**34.5.** Todos os documentos exigidos aos licitantes DEVERÃO ser apresentados em uma via, no original ou por qualquer processo de cópia autenticada previsto na Lei Federal nº 8.666/93, desde que perfeitamente legível. Todos os elementos de cada um dos envelopes deverão ser enfileirados em pastas, rubricados e numerados sequencialmente, de tal forma a NÃO CONTER FOLHAS SOLTAS, bem como não deverão apresentar rasuras ou entrelinhas. As pastas deverão estar em uma única via, deverão apresentar índice conforme a ordem estabelecida neste Edital, indicando as respectivas folhas numeradas, devendo ser colocados em envelope opaco, fechado e rubricado nos fechos.

**34.6.** Os encargos de natureza tributária, social e parafiscal são de exclusiva responsabilidade do contratado.

**34.7.** É facultada à Comissão, em qualquer fase da licitação, a promoção de diligência destinada a esclarecer ou a complementar a instrução do processo licitatório, desde que





ESTADO DA BAHIA  
**PREFEITURA MUNICIPAL DE ITAMBÉ**  
 SECRETARIA DE ADMINISTRAÇÃO  
 SETOR DE LICITAÇÕES E CONTRATOS ADMINISTRATIVOS

não implique em inclusão de documento ou informação que deveria constar, originariamente, da proposta.

- 34.8.** A licitante fica sujeita à desclassificação, caso a Comissão constate a existência de fato superveniente, com relação ao CREA, CRC ou qualquer outro documento, que a desqualifique.
- 34.9.** A empresa contratada deverá apresentar a Anotação de Responsabilidade Técnica - ART - emitida pelo CREA/BA, relativa às obras e/ou serviços objeto do contrato decorrente da presente licitação.
- 34.10.** Após a fase de Habilitação não caberá desistência da proposta, salvo motivo justo, decorrente de fato superveniente, aceito pela Comissão.
- 34.11.** No ato da aquisição do Edital o interessado deverá observar, cuidadosamente, se o seu exemplar está devidamente completo e acompanhado dos seguintes anexos:
- 34.11.1. ANEXO I - Modelo de carta proposta**
  - 34.11.2. ANEXO II - Modelo de procuração para a prática de atos concernentes ao certame**
  - 34.11.3. ANEXO III - Modelo de declaração de proteção ao trabalho do menor**
  - 34.11.4. ANEXO IV - Modelo de declaração de inexistência de fato impeditivo**
  - 34.11.5. ANEXO V - Modelo de declaração de conhecimento e enquadramento**
  - 34.11.6. ANEXO VI - Modelo de declaração de conformidade com a lei nº 12.846, de 01 de agosto de 2013**
  - 34.11.7. ANEXO VII - Minuta do termo de contrato**
  - 34.11.8. ANEXO VIII - Atestado de visita técnica e conhecimento do local das obras/serviços**
  - 34.11.9. ANEXO – IX modelo de declaração de sujeição às condições do edital de licitação**
  - 34.11.10. ANEXO X - Material Técnico**
- 34.12.** A Comissão de Licitação poderá em qualquer fase da licitação, suspender os trabalhos, devendo promover o registro da suspensão e a convocação para a continuidade dos trabalhos.
- 34.13.** Componentes da COMISSÃO PERMANENTE DE LICITAÇÃO - CPL, designada pelo Decreto Municipal nº 042/2023 de 04 de julho de 2023:
- PRESIDENTE: Benjamim de Sousa Neto**  
**MEMBRO: Paulo dos Santos Carvalho**  
**MEMBRO: Andressa Gusmão de Almeida**
- 34.14.** A divulgação dos demais atos atinentes ao certame ocorrerá no Diário Oficial do Município de Itambé – Bahia que poderá ser consultado, também, através do site: [http://itambe.ba.gov.br/diario\\_oficial](http://itambe.ba.gov.br/diario_oficial).
- 34.15.** Para quaisquer questões judiciais oriundas do presente Edital, fica eleito o Foro da Comarca de Itambé, Estado da Bahia, com exclusão de qualquer outro, por mais privilegiado que seja.

Itambé - Bahia, 29 de dezembro de 2023.

Edmilson Nery Silva  
 Secretário de Administração  
 Itambé - BA





ESTADO DA BAHIA  
**PREFEITURA MUNICIPAL DE ITAMBÉ**  
SECRETARIA DE ADMINISTRAÇÃO  
SETOR DE LICITAÇÕES E CONTRATOS ADMINISTRATIVOS

PROCESSO ADMINISTRATIVO Nº 1.374.04.12/2023  
EDITAL DE LICITAÇÃO Nº 0126/2023  
TOMADA DE PREÇOS Nº 0004/2023

#### ANEXO I

#### MODELO DE CARTA PROPOSTA

À  
PREFEITURA MUNICIPAL DE ITAMBÉ  
ATT.: COMISSÃO PERMANENTE DE LICITAÇÃO  
REF. TOMADA DE PREÇOS Nº 0004/2023.

Prezados Senhores,

Pela presente, submetemos à apreciação de Vossas Senhorias a nossa proposta relativa à licitação em epígrafe, assumindo inteira responsabilidade por quaisquer erros ou omissões que venham a ser verificados na preparação da mesma e declaramos ainda, que temos pleno conhecimento das condições em que se realizarão as obras e serviços e concordamos com a totalidade das instruções e critérios de qualificação definidos no edital em referência.

#### 1 - PROPONENTE:

- 1.1. - Razão Social:
- 1.2. - Sede:
- 1.3. - C.N.P.J.:

#### 2 - PROPOSTA DE PREÇOS:

2.1. - A presente proposta totaliza um valor global de R\$...... (valor por extenso), conforme propostas, planilhas e documentos em anexo.

#### 3 - PRAZO DE VALIDADE DA PROPOSTA.

3.1. - Nossa proposta de preços tem validade mínima de 60 (sessenta) dias, contados da abertura do certame.

#### 4 - DECLARAÇÃO

Declaramos que nos preços propostos estão inclusos e diluídos os custos que envolvem a perfeita execução do contrato, bem como todos os custos relativos à mão de obra, encargos sociais e trabalhistas, as contribuições fiscais, transporte e seguro, bem como as despesas diretas e indiretas e quaisquer outras necessárias a total execução das obras/serviços, ou quaisquer outros que direta ou indiretamente venham a incidir sobre as mesmas.

#### 5 - QUALIFICAÇÃO DO REPRESENTANTE LEGAL RESPONSÁVEL PELA ASSINATURA DO INSTRUMENTO CONTRATUAL (A EMPRESA DEVERÁ INDICAR UM PREPOSTO QUE TENHA DISPONIBILIDADE PARA ASSINAR O TERMO DE CONCESSÃO NA SEDE DA PREFEITURA MUNICIPAL DE ITAMBÉ QUANDO CONVOCADO).

Nome:

Cargo:

CI nº:

CPF nº:

Endereço:

OBS: Os valores unitários constam da planilha anexa que integra esta proposta, assim como demais documentos pertinentes, em atendimento ao disposto no Edital.

Local e data

Assinatura do Representante Legal

Nome:

Cargo:





ESTADO DA BAHIA

**PREFEITURA MUNICIPAL DE ITAMBÉ**

SECRETARIA DE ADMINISTRAÇÃO

SETOR DE LICITAÇÕES E CONTRATOS ADMINISTRATIVOS

**PROCESSO ADMINISTRATIVO Nº 1.374.04.12/2023****EDITAL DE LICITAÇÃO Nº 0126/2023****TOMADA DE PREÇOS Nº 0004/2023****ANEXO II****MODELO DE PROCURAÇÃO PARA A PRÁTICA DE ATOS CONCERNENTES AO CERTAME**

Através do presente instrumento, nomeamos e constituímos o(a) Senhor(a) ....., (nacionalidade, estado civil, profissão), portador do Registro de Identidade nº ....., expedido pela ....., devidamente inscrito no Cadastro de Pessoas Físicas do Ministério da Fazenda, sob o nº ....., residente à rua ....., nº ..... como nosso mandatário, a quem outorgamos amplos poderes para praticar todos os atos relativos ao procedimento licitatório na modalidade de TOMADA DE PREÇOS Nº 0004/2023, indicado acima, conferindo-lhe poderes para:

(apresentar proposta de preços, formular ofertas e lances, interpor recursos e desistir deles, contra-arrazoar, assinar contratos, negociar preços e demais condições, confessar, firmar compromissos ou acordos, receber e dar quitação e praticar todos os demais atos pertinentes ao certame etc).

Local e data

Assinatura do Representante Legal

Nome:

Cargo:





ESTADO DA BAHIA  
**PREFEITURA MUNICIPAL DE ITAMBÉ**  
SECRETARIA DE ADMINISTRAÇÃO  
SETOR DE LICITAÇÕES E CONTRATOS ADMINISTRATIVOS

**PROCESSO ADMINISTRATIVO Nº 1.374.04.12/2023**  
**EDITAL DE LICITAÇÃO Nº 0126/2023**  
**TOMADA DE PREÇOS Nº 0004/2023**

### ANEXO III

#### MODELO DE DECLARAÇÃO DE PROTEÇÃO AO TRABALHO DO MENOR

Declaramos, sob as penas da lei, em atendimento ao quanto previsto no inciso XXXIII do art. 7º da Constituição Federal, que não empregamos menor de 18 anos em trabalho noturno, perigoso ou insalubre,

- nem menor de 16 anos.
- nem menor de 16 anos, salvo na condição de aprendiz, a partir de 14 anos.

Local e data

Assinatura do Representante Legal

Nome:

Cargo:





ESTADO DA BAHIA

**PREFEITURA MUNICIPAL DE ITAMBÉ**

SECRETARIA DE ADMINISTRAÇÃO

SETOR DE LICITAÇÕES E CONTRATOS ADMINISTRATIVOS

PROCESSO ADMINISTRATIVO Nº 1.374.04.12/2023

EDITAL DE LICITAÇÃO Nº 0126/2023

TOMADA DE PREÇOS Nº 0004/2023

## ANEXO IV

## MODELO DE DECLARAÇÃO DE INEXISTÊNCIA DE FATO IMPEDITIVO

À  
COMISSÃO PERMANENTE DE LICITAÇÃO /CPL

REF.: TOMADA DE PREÇOS Nº 0004/2023.

Eu, \_\_\_\_\_, portador da carteira de identidade nº \_\_\_\_\_, expedido por \_\_\_\_\_, inscrito no Cadastro de Pessoas Físicas sob o nº \_\_\_\_\_, na qualidade de representante legal da empresa \_\_\_\_\_, com sede \_\_\_\_\_, inscrita no CNPJ sob o nº \_\_\_\_\_ declara sob as penas da Lei, nos termos do parágrafo 2º, art. 32 da Lei Federal nº 8.666/93, que até a data de entrega dos envelopes, nenhum fato ocorreu que inabilite a empresa a participar da presente licitação.

Local e data

Assinatura do Representante Legal

Nome:

Cargo:





ESTADO DA BAHIA  
**PREFEITURA MUNICIPAL DE ITAMBÉ**  
SECRETARIA DE ADMINISTRAÇÃO  
SETOR DE LICITAÇÕES E CONTRATOS ADMINISTRATIVOS

**PROCESSO ADMINISTRATIVO Nº 1.374.04.12/2023**  
**EDITAL DE LICITAÇÃO Nº 0126/2023**  
**TOMADA DE PREÇOS Nº 0004/2023**

#### ANEXO V

#### MODELO DE DECLARAÇÃO DE CONHECIMENTO E ENQUADRAMENTO

**Para os fins do tratamento diferenciado e favorecido de que cogita a Lei Complementar nº 123/06, declaramos:**

( ) Que não possuímos a condição de microempresa, nem a de empresa de pequeno porte.

( ) Que estamos enquadrados, na data designada para o início da sessão pública, na condição de microempresa e que **não estamos incursos nas vedações a que se reporta § 4º do art. 3º da Lei Complementar nº 123/06.**

( ) Que estamos enquadrados, na data designada para o início da sessão pública, na condição de pequeno porte e que **não estamos incursos nas vedações a que se reporta § 4º do art. 3º da Lei Complementar nº 123/06.**

( ) para os efeitos do § 1º do art. 43 da Lei complementar nº 123/06, haver restrição na comprovação da nossa regularidade fiscal, a cuja regularização procederemos no prazo de 05 (cinco) dias úteis, cujo termo inicial corresponderá ao momento da declaração do vencedor do certame, prorrogáveis por igual período, a critério da Administração Pública, cientes de que a não-regularização da documentação, no prazo previsto implicará decadência do direito à contratação, sem prejuízo das sanções previstas na Lei Federal 8.666/93, especialmente a definida no art. 81.

Local e data

Assinatura do Representante Legal

Nome:

Cargo:





ESTADO DA BAHIA

**PREFEITURA MUNICIPAL DE ITAMBÉ**

SECRETARIA DE ADMINISTRAÇÃO

SETOR DE LICITAÇÕES E CONTRATOS ADMINISTRATIVOS

**PROCESSO ADMINISTRATIVO Nº 1.374.04.12/2023****EDITAL DE LICITAÇÃO Nº 0126/2023****TOMADA DE PREÇOS Nº 0004/2023****ANEXO VI****MODELO DE DECLARAÇÃO DE CONFORMIDADE COM A LEI Nº 12.846, DE 01 DE AGOSTO DE 2013**

À  
COMISSÃO PERMANENTE DE LICITAÇÃO /CPL  
REF.: TOMADA DE PREÇOS Nº 0004/2023.

Declaramos, sob as penas da lei, em atendimento ao quanto previsto na Lei nº 12.846, de 01 de agosto de 2013, doravante denominada "Lei Anticorrupção Brasileira" que:

Temos ciência da legislação vigente Anticorrupção e nos comprometemos a colaborar com o cumprimento da mesma;

Diretamente ou por intermédio de qualquer subsidiária ou afiliada, bem como seus diretores, empregados, ou qualquer pessoa agindo em seu nome, não realizaram, realizam ou realizarão ato que possa consistir em violação às proibições descritas na Lei nº 12.846, de 01 de agosto de 2013, doravante denominada "Lei Anticorrupção Brasileira", se obrigam a (i) permanecer em inteira conformidade com as Leis Anticorrupção, qualquer legislação antissuborno, anticorrupção, de conflito de interesses e de prevenção à lavagem de capitais aplicável, ou qualquer outra legislação, regra ou regulamento de propósito e efeito similares, abstendo-se de qualquer conduta proibida a pessoas sujeitas;

Que não se encontra, assim como seus representantes, administradores, diretores, conselheiros, sócios ou acionistas, assessores, consultores, direta ou indiretamente (i) sob investigação em virtude de denúncias de suborno e/ou corrupção; (ii) no curso de um processo judicial e/ou administrativo ou foi condenada ou indiciada sob a acusação de corrupção ou suborno; (iii) suspeita de práticas de terrorismo e/ou lavagem de dinheiro por qualquer entidade governamental; e (iv) sujeita à restrições ou sanções econômicas e de negócios por qualquer entidade governamental;

Direta ou indiretamente, não ofereceu, prometeu, pagou ou autorizou o pagamento em dinheiro, deu ou concordou em dar presentes, vantagens ou qualquer objeto de valor e, durante a vigência do Contrato, não irá ofertar, prometer, pagar ou autorizar o pagamento em dinheiro, dar ou concordar em dar presentes, vantagens ou qualquer objeto de valor a qualquer pessoa ou entidade, pública ou privada, com o objetivo de beneficiar ilícitamente a CONTRATANTE ou terceiros, inclusive clientes da CONTRATANTE do setor público ou privado;

Direta ou indiretamente, não irá receber, transferir, manter, usar ou esconder recursos que decorram de qualquer atividade ilícita, bem como não irá contratar como empregado ou de alguma forma manter relacionamento profissional com pessoas físicas ou jurídicas envolvidas em atividades criminosas, em especial pessoas investigadas pelos delitos previstos nas leis anticorrupção, de lavagem de dinheiro, tráfico de drogas e terrorismo;

Se obriga a notificar prontamente, por escrito, a CONTRATANTE a respeito de qualquer suspeita ou violação do disposto nas leis acima mencionadas, e ainda de participação em práticas de suborno ou corrupção ou lavagem de capitais, assim como o descumprimento de qualquer declaração prevista nesta Cláusula;

Exceto nos termos divulgados à CONTRATANTE, (i) os seus atuais representantes não são agentes públicos ou políticos (ou candidatos a cargos eletivos); e que (ii) informará por escrito, no prazo de 3 (três) dias úteis, qualquer nomeação ou candidatura de seus representantes como agentes públicos ou políticos. A CONTRATANTE poderá, a seu exclusivo critério, rescindir o Contrato, caso a CONTRATADA esteja envolvida em nomeação ou candidatura nos termos acima, sendo que, neste caso, não serão aplicáveis quaisquer multas ou penalidades à CONTRATANTE pela rescisão do Contrato, devendo a CONTRATADA responder por eventuais perdas e danos. e







ESTADO DA BAHIA  
**PREFEITURA MUNICIPAL DE ITAMBÉ**  
SECRETARIA DE ADMINISTRAÇÃO  
SETOR DE LICITAÇÕES E CONTRATOS ADMINISTRATIVOS

Conhecer que o não cumprimento pela CONTRATADA das leis anticorrupção, prevenção de lavagem de capitais e/ou do disposto nesta Cláusula será considerado uma infração grave ao Contrato e conferirá à CONTRATANTE o direito de, agindo de boa-fé, declarar rescindido imediatamente o Contrato, sem qualquer ônus ou penalidade, sendo a CONTRATADA a responsável por eventuais perdas e danos, inclusive para a reparação de danos que sejam sofridos pela CONTRATANTE em razão de aplicação de multas, outras sanções e indenizações a quem quer que seja, dentro ou fora do contexto de transação ou de processo de apuração de responsabilidade.”

Local e data

Assinatura do Representante Legal

Nome:

Cargo:





ESTADO DA BAHIA

**PREFEITURA MUNICIPAL DE ITAMBÉ**

SECRETARIA DE ADMINISTRAÇÃO

SETOR DE LICITAÇÕES E CONTRATOS ADMINISTRATIVOS

**PROCESSO ADMINISTRATIVO Nº 1.374.04.12/2023****EDITAL DE LICITAÇÃO Nº 0126/2023****TOMADA DE PREÇOS Nº 0004/2023****ANEXO VII**

**MINUTA DO TERMO DE CONTRATO PARA  
PARA EXECUÇÃO DE OBRAS E  
SERVIÇOS DE ENGENHARIA NA  
XXXXXXXXXXXXXXXXXXXXXXXXXXXXXXXXXXXX  
XXXXXXXXXXXXXXXXXXXX Nº \_\_\_\_/\_\_\_\_.**

O **MUNICÍPIO DE ITAMBÉ**, Estado da Bahia, pessoa jurídica de direito público interno, com sede administrativa na Praça Osório Ferraz, S/N, Centro, CEP 45.140-000, Sede, Itambé-Bahia, inscrito no CNPJ sob n 13.743.760/0001-30, neste ato representado pelo seu Prefeito, senhor: **JOSE CANDIDO ROCHA ARAUJO**, brasileiro, inscrito no CPF sob n. 119.246.595-49, residente e domiciliado na Praça Osório Ferraz, nº 120, Centro, CEP: 45140-000, Itambé – BA, doravante denominada **CONTRATANTE**, e do outro lado, a empresa ....., inscrita no CNPJ sob o ....., localizada na ....., doravante denominada **CONTRATADA**, representada neste ato pelo senhor: ....., portador da Carteira Nacional de Habilitação nº ..... - SSP/BA, e Cadastro de Pessoa Física do Ministério da Fazenda sob o nº ....., residente e domiciliada na ....., estabelecem o presente CONTRATO DE serviços de engenharia, Resultado do **PROCESSO ADMINISTRATIVO Nº 1.374.04.12/2023, EDITAL DE LICITAÇÃO Nº 0126/2023, TOMADA DE PREÇOS Nº 0004/2023**, consoante as cláusulas que se enunciam a seguir:

**CLÁUSULA PRIMEIRA - OBJETO**

Constitui objeto do presente termo a **Contratação de empresa do ramo para reforma da feira livre da Praça San Filli.**

**CLÁUSULA SEGUNDA – PRAZO DE EXECUÇÃO E VIGÊNCIA**

O prazo de execução das obras será de até **6 (seis) meses**, a contar da data da emissão da Ordem de Serviço. O prazo de vigência do presente contrato será de **12 (doze) meses**, podendo ser prorrogado através de Termo Aditivo, nos termos do artigo 57, da Lei Federal nº 8.666/93, desde que observadas às normas legais vigentes.

**PARAGRAFO PRIMEIRO** - O Contrato, fruto deste certame, poderá ter seu prazo de vigência prorrogado conforme dispõe o **artigo 57, § 1º, da Lei Federal nº 8.666/93.**

**PARAGRAFO SEGUNDO** - A contratada ficará obrigadas a aceitar nas mesmas condições contratuais, acréscimos ou supressões na prestação do serviço objeto da presente licitação, de até 25% (vinte e cinco por cento) do valor inicial atualizado do contrato, conforme Art. 65 da Lei Federal nº. 8.666/93.

**PARAGRAFO TERCEIRO** - A critério exclusivo da Prefeitura, será permitida a subcontratação de empresas que prestam serviços especializados necessários ao cumprimento do contrato que serão atestados pela Contratante comprovando, através de declaração formal da subcontratada que se comprometerá executar a parcela do serviço para a qual está fornecendo a atestação técnica.

**CLÁUSULA TERCEIRA - PREÇO**

O Contratante pagará à Contratada o preço de R\$......(por extenso).

**PARAGRAFO PRIMEIRO** - Nos preços previstos neste contrato estão incluídos todos os custos com material de consumo, salários, encargos sociais, previdenciários e trabalhistas de todo o pessoal da CONTRATADA, como também fardamento, transporte de qualquer natureza, materiais empregados, inclusive ferramentas, utensílios e equipamentos utilizados, depreciação, aluguéis, administração, impostos, taxas, emolumentos e quaisquer outros custos que, direta ou indiretamente, se relacionem com o fiel cumprimento pela CONTRATADA das obrigações.





ESTADO DA BAHIA  
**PREFEITURA MUNICIPAL DE ITAMBÉ**  
 SECRETARIA DE ADMINISTRAÇÃO  
 SETOR DE LICITAÇÕES E CONTRATOS ADMINISTRATIVOS

**PARAGRAFO SEGUNDO** - Os valores deste contrato serão reajustados no que couber com base no artigo 65 da Lei 8.666/93.

#### **CLÁUSULA QUARTA - DOTAÇÃO ORÇAMENTÁRIA**

As despesas para o pagamento deste contrato correrão à conta dos recursos orçamentários, constantes de dotações consignadas no orçamento municipal vigente, através das dotações orçamentárias, abaixo descritas:

- a) **ÓRGÃO:** 2 – PREFEITURA MUNICIPAL DE ITAMBÉ;  
**PROJETO:** 1.092 - REFORMA DA FEIRA LIVRE PRAÇA SAN FILLI.  
**ELEMENTO DESPESA:** 4.4.90.51.00 - OBRAS E INSTALACOES;  
**FUNTE DE RECURSO:** 15000000 – RECURSOS NÃO VINCULADOS DE IMPOSTOS  
 17000000 – TRANSFERENCIAS DE CONVENIOS DA UNIÃO.

**PARÁGRAFO ÚNICO** - A Prefeitura consignará nos próximos exercícios em seu orçamento as dotações necessárias ao atendimento dos pagamentos previstos.

#### **CLÁUSULA QUINTA - PAGAMENTO**

O pagamento do valor contratado será efetuado em parcelas mensais, conforme Boletins de Medição aprovados pela fiscalização (Secretaria Municipal de Obras e Urbanismo).

**§1º.** Os Boletins de Medição conterão as quantidades de serviços executadas em períodos sucessivos de no máximo 30 (trinta) dias corridos, coincidindo a data de início do primeiro período com a data de início do prazo contratual, constante no Contrato ou na Ordem de Serviço, e serão aprovados no prazo máximo de 05 (cinco) dias, contados da data final do período de abrangência.

**§2º.** As faturas correspondentes aos boletins de medição já aprovados, serão aprovadas ou rejeitadas no prazo máximo de 05 (cinco) dias, contados das datas de suas apresentações, com anuência da Secretaria Municipal de Planejamento Urbano e Infraestrutura.

**§3º.** Qualquer pagamento, somente será efetuado mediante apresentação da respectiva Nota Fiscal emitida em nome da Contratante, acompanhada da Fatura correspondente em 03 (três) vias. Além disso, a partir da 2ª (segunda) fatura, deverão também ser apresentadas as guias de recolhimento das contribuições devidas ao INSS e ao FGTS cujo vencimento estabelecido em lei tenha ocorrido no mês anterior.

**§4º.** Nenhum pagamento isentará a Contratada das responsabilidades contratuais, nem implicará em aprovação definitiva dos serviços executados, total ou parcialmente.

**§5º.** Não será permitida previsão de sinal, ou qualquer outra forma de antecipação de pagamento na formulação das propostas, devendo ser desclassificada, de imediato, a proponente que assim o fizer.

**§6º.** As faturas deverão vir devidamente acompanhadas da documentação Regularidade Fiscal e Trabalhista.

#### **CLÁUSULA SEXTA - MANUTENÇÃO DAS CONDIÇÕES DA PROPOSTA – REAJUSTAMENTO E REVISÃO**

Os critérios para reajustamento estão definidos nas Condições Gerais de Contratação, sendo adotado para tal a variação do **INCC**, cotada a partir da data da proposta.

#### **CLÁUSULA SÉTIMA - OBRIGAÇÕES DA CONTRATADA**

A CONTRATADA além das obrigações contidas neste Contrato por determinação legal, obriga-se a:

- a) Executar os serviços objeto deste Contrato de acordo com as especificações e/ou normas da ABNT exigida, observar Projeto Básico / Memorial Descritivo / Especificações (Anexo I);
- b) Disponibilizar o material de consumo necessário para a realização dos serviços;
- c) Arcar com todas as despesas decorrentes de transporte, alimentação, assistência médica e de pronto socorro de seus empregados;





ESTADO DA BAHIA

**PREFEITURA MUNICIPAL DE ITAMBÉ**

SECRETARIA DE ADMINISTRAÇÃO

SETOR DE LICITAÇÕES E CONTRATOS ADMINISTRATIVOS

- d)** Promover, por sua conta e risco, o transporte de seus empregados, dos equipamentos, materiais e utensílios necessários à execução dos serviços objeto deste Contrato;
- e)** Responder pelas obrigações, despesas, encargos trabalhistas, securitários, previdenciários e outros, na forma da legislação em vigor relativo aos empregados utilizados na execução dos serviços ora contratados, sendo-lhe defeso invocar a existência desse contrato para tentar eximir-se daquelas obrigações ou transferi-las à contratante;
- f)** Zelar pela boa e completa execução dos serviços contratados e facilitar, por todos os meios ao seu alcance, a ampla ação fiscalizadora dos prepostos designados pelo Contratante, atendendo prontamente as observações e exigências que lhe forem solicitadas;
- g)** Efetuar pontualmente o pagamento de todas as taxas e impostos que incidam ou venham a incidir sobre as suas atividades e/ou sobre a execução do objeto do presente Contrato, inclusive as obrigações sociais e previdenciárias e trabalhistas dos seus empregados;
- h)** Apresentar, sempre que solicitado pela Contratante, folha de pagamento de seus empregados, Guias de Recolhimento das Contribuições Sociais e previdenciárias (INSS, FGTS e PIS), sob pena, em caso de recusa ou falta de exibição dos mesmos, de ser susgado o pagamento de quaisquer faturas que lhes forem devidas, até o cumprimento desta obrigação;
- i)** Comunicar ao Contratante, qualquer anormalidade que interfira no bom andamento dos serviços, objeto do presente Contrato, provocada por empregados da Contratada, inclusive indicando o nome do responsável;
- j)** Providenciar e manter atualizadas todas as licenças e alvarás junto as repartições competentes, necessários à execução dos serviços objeto do presente contrato, efetuando pontualmente todos os pagamentos de taxas e impostos que incidam ou venham incidir sobre as suas atividades;
- k)** Arcar com todo e qualquer dano ou prejuízo, de qualquer natureza, causados à contratante e/ou a terceiros por sua culpa, ou em consequência de erros, imperícia própria, ou de auxiliares que estejam sob sua responsabilidade na execução dos serviços contratados;
- l)** Observar e respeitar as Legislações Federal, Estadual e Municipal, relativas à prestação dos seus serviços; cumprir rigorosamente as disposições da Lei Federal nº 8.666/93.
- m)** Manter, durante toda a execução do contrato, em compatibilidade com as obrigações por ele assumidas, todas as condições de habilitação e qualificação exigidas na licitação.
- n)** Exigência de comprovação mensal junto ao setor financeiro competente, do cumprimento das obrigações trabalhistas, fiscais, tributárias e previdenciárias, incluindo-se o pagamento dos direitos previstos na Consolidação das Leis do Trabalho e nas Convenções, Dissídios ou Acordos Coletivos de trabalho, obrigações decorrentes do cumprimento das normas de segurança e medicina do trabalho, bem como das normas e legislação especializadas de proteção ao meio ambiente, comprovação de pagamento de salários, FGTS e os demais encargos de natureza trabalhista;
- o)** Obrigação do contratado de exibir os instrumentos de rescisão de contratos de trabalho vinculados à execução do contrato;
- p)** Registrar o Contrato no CREA e apresentar o comprovante de pagamento da "Anotação de Responsabilidade Técnica", antes da emissão da primeira fatura.
- q)** Fornecer e colocar no local das obras / serviços placa de divulgação e identificação da mesma, e placa de inauguração, quando for o caso, as quais serão confeccionadas de acordo com o manual apropriado a ser fornecido pela Contratante.
- r)** Matricular os serviços no INSS e entregar à Contratante as guias de recolhimento das contribuições devidas ao INSS e ao FGTS, nos termos da legislação específica em vigor. As referidas guias serão acompanhadas de declaração elaborada em papel timbrado da Contratada, carimbada e assinada por pessoa legalmente habilitada para tal fim, atestando, sob as penas da lei, que as mesmas correspondem fielmente ao total da mão-de-obra empregada nos serviços contratados.
- s)** Manter no local das obras / serviços um "Diário de Ocorrências", no qual serão feitas anotações diárias referentes ao andamento dos serviços, qualidade dos materiais, mão-de-obra, como também reclamações, advertências e principalmente problemas de ordem técnica que requeiram solução, por uma das partes. Este Diário, devidamente rubricado pela Fiscalização e pela Contratada, em todas as vias, ficará em poder da Contratante após a conclusão das obras / serviços.





ESTADO DA BAHIA

**PREFEITURA MUNICIPAL DE ITAMBÉ**

SECRETARIA DE ADMINISTRAÇÃO

SETOR DE LICITAÇÕES E CONTRATOS ADMINISTRATIVOS

- t) Obedecer às normas de higiene e prevenção de acidentes, a fim de garantir a salubridade e a segurança nos acampamentos e nos canteiros de serviços.
- u) Responder por todos os ônus e obrigações concernentes às legislações Fiscal, Previdenciária, Trabalhista e Comercial, inclusive os decorrentes de acidentes de trabalho.
- v) Responder financeiramente, sem prejuízo de medidas outras que possam ser adotadas, por quaisquer danos causados à União, Estado, Município ou terceiros, em razão da execução das obras / serviços.
- w) Fornecer, gratuitamente, equipamento de proteção individual – EPI adequado ao risco, em perfeito estado de conservação e funcionamento, conforme itens 6.2 e 6.3 da NR-6 do TEM - Ministério do Trabalho e Emprego, nas obras que sejam realizadas diretamente pelo Município, bem como exigir o funcionamento nas obras contratadas a terceiros, a fim de que os componentes da equipe de mão-de-obra operacional (operários), exerçam as suas atividades, devidamente uniformizados, em padrão único (farda), e fazendo uso dos equipamentos de segurança requeridos para as atividades desenvolvidas, em observância à legislação pertinente.
- x) Todos os equipamentos de segurança deverão ser de boa qualidade, possuindo Certificado de Aprovação emitido pelo Ministério do Trabalho;
- y) O equipamento de proteção individual, quando danificado ou extraviado, tão logo seja informado pelo empregado, deverá ser substituído imediatamente;
- z) Na entrega do equipamento de proteção individual, deverá solicitar a assinatura do empregado recibo comprobatório da entrega do EPI, devendo ser arquivado mencionado recibo, no local de trabalho, para fins de fiscalização;
- aa) A Administração fiscalizará mensalmente o recolhimento dos depósitos para o FGTS e das contribuições ao INSS por parte de todas as empreiteiras, subempreiteiras e empresas de prestação de serviços contratadas, com relação a todos os trabalhadores relacionados à prestação dos serviços correspondentes, a fim de que as mesmas apresentem as guias de recolhimento das referidas obrigações sociais devidamente quitadas;
- bb) A Administração, através de prepostos, por ocasião de cada fiscalização dos serviços contratados, procederá o levantamento dos nomes completos de todos os trabalhadores que se encontram em atividade no local de trabalho, elaborando documento que contenha a lista de tais trabalhadores, verificando a utilização de Equipamentos de Proteção Individual – EPI pelos mesmos, informando na referida lista a utilização ou não do EPI por cada trabalhador identificado;
- cc) O preposto responsável pela fiscalização, encaminhará a lista de trabalhadores referidos no item anterior, ao setor responsável pela fiscalização mensal do recolhimento dos encargos sociais previstos no artigo 1º, a fim de possibilitar a verificação do cumprimento das obrigações sociais com relação a tais trabalhadores, devendo verificar se estão sendo recolhidos os depósitos do FGTS e contribuições para o INSS com relação aos mencionados trabalhadores;
- dd) Constatado o descumprimento das obrigações trabalhistas por parte da empreiteira, subempreiteira e/ou empresa prestação de serviços contratada, seja em decorrência da fiscalização, seja por qualquer outro meio hábil e idôneo para a comprovação da irregularidade, a Administração deverá, no prazo máximo de 30 (trinta) dias contados da constatação da irregularidade, a aplicar a multa prevista no instrumento do contrato para a hipótese de descumprimento de suas cláusulas;
- PARÁGRAFO ÚNICO** - A multa contratual que trata o inciso XXI, deverá ser aplicada a cada constatação de descumprimento de obrigação trabalhista.
- ee) O descumprimento das obrigações previstas no presente ajuste sujeitará a empresa contratada ao pagamento de multa equivalente a R\$ 10.000,00, por cada infração cometida a cada uma das obrigações previstas no presente contratos.
- ff) Comunicar à Fiscalização e proceder, às suas expensas, as correções necessárias, sempre que ocorrerem falhas, erros ou omissões nos projetos, especificações e demais elementos técnicos que integram este Edital, assumindo a responsabilidade pela correta execução de todos os serviços. Tais correções somente serão efetuadas com a aprovação da Fiscalização, que por sua vez consultará o autor dos projetos, para efeito de autorização.
- gg) Quando, por motivo de força maior ou caso fortuito, houver a necessidade de aplicação de material "similar" ao especificado, submeter o pretendido à Fiscalização, para que a mesma, através de laudos, pareceres e levantamentos de custos, possa se pronunciar pela aprovação ou





ESTADO DA BAHIA

**PREFEITURA MUNICIPAL DE ITAMBÉ**

SECRETARIA DE ADMINISTRAÇÃO

SETOR DE LICITAÇÕES E CONTRATOS ADMINISTRATIVOS

não do mesmo.

**hh)** Facilitar a ação da Fiscalização na inspeção das obras/serviços, em qualquer dia ou hora, prestando todas as informações e esclarecimentos solicitados, inclusive de ordem administrativa, bem como os documentos comprobatórios solicitados pelo Contratante;

**ii)** Reparar, corrigir, remover, reconstruir ou substituir, total ou parcialmente, às suas expensas, obras / serviços objeto do Contrato em que se verifiquem vícios, defeitos ou incorreções, resultantes de execução irregular, do emprego de materiais ou equipamentos inadequados ou não correspondentes às especificações.

**jj)** Entregar ao Contratante, quando da emissão do termo de Recebimento Provisório das obras / serviços e vinculado ao pagamento da última parcela, registrando todas as alterações e complementações efetuadas no seu Projeto Executivo no decorrer do prazo contratual, observando, obrigatoriamente, as normas de desenho da Contratante.

**kk)** Executar, às suas expensas, as ligações definitivas das instalações às redes públicas.

**ll)** Retirar todo o entulho decorrente da execução das obras / serviços, deixando o local totalmente limpo.

**mm)** Obter o Alvará de Construção e/ou "Habite-se" da obra, quando da conclusão da obra, de acordo com Condições Específicas do edital e de acordo com a legislação local.

**nn)** O primeiro pagamento só será feito após a apresentação ao órgão ou entidade licitadora da documentação referente a licenças e matrícula da obra no CREA e INSS.

**oo)** O Contratante, no ato de cada pagamento, fará a retenção do Imposto Sobre Serviços incidente sobre o valor da Nota Fiscal/Fatura, responsabilizando-se pelos recolhimentos à Secretaria de Finanças do Município dos valores efetivamente retidos.

**pp)** Obrigação do órgão ou entidade contratante de suspender os pagamentos devidos ao contratado, caso haja o descumprimento das cláusulas indicadas acima.

**CLÁUSULA OITAVA - OBRIGAÇÕES DO CONTRATANTE**

Além das obrigações previstas no presente Contrato por determinação legal. O Contratante obriga-se a:

1. Designar prepostos para conferir, fiscalizar, apontar falhas e atestar a execução do serviço;
2. Efetuar, nos prazos indicados, os pagamentos devidos à Contratada;
3. Notificar, por escrito, à Contratada, quando da aplicação de multas previstas neste contrato;
4. Prestar esclarecimentos e informações à contratada que visem orientá-la na correta prestação dos serviços pactuados, dirimindo as questões omissas neste instrumento assim como dar-lhe ciência de qualquer alteração no presente Contrato.

**CLÁUSULA NONA - DO REGIME DE EXECUÇÃO**

O presente contrato será realizado em regime de **EMPREITADA POR PREÇO GLOBAL** devendo os serviços, objeto deste contrato, serem desenvolvidos por profissionais habilitados conforme a lei, nos seus Conselhos Profissionais, e qualificados para as atividades a que se propõem.

**CLÁUSULA DÉCIMA - DA FISCALIZAÇÃO**

A fiscalização dos serviços, ora contratados, será exercida pela contratante através de pessoa designada com poderes para:

- a) recusar os serviços que não tenham sido executados de acordo com as condições especificadas neste Contrato;
- b) comunicar à Contratadas quaisquer irregularidades encontradas na execução dos serviços, estabelecendo prazos para que as mesmas sejam regularizadas;
- c) notificar, advertir e denunciar o contratado em caso de descumprimento dos itens a até os constantes na Cláusula Segunda;
- d) a Contratada exercerá a fiscalização do presente contrato através da Secretaria Municipal de Obras e Urbanismo.
- e) Fica designado o Servidor: **Rafique Iuri Pereira Silva, CRE-BA - 95829**, como responsável pelo acompanhamento da execução do contrato em questão, nos termos da disposição contida no art. 67 da Lei Federal nº 8.666/93 e suas alterações.





ESTADO DA BAHIA  
**PREFEITURA MUNICIPAL DE ITAMBÉ**  
SECRETARIA DE ADMINISTRAÇÃO  
SETOR DE LICITAÇÕES E CONTRATOS ADMINISTRATIVOS

#### CLÁUSULA ONZE - RECEBIMENTO DAS OBRAS

1. O recebimento provisório e definitivo das obras serão efetuados de acordo com o estabelecido no Art. 73 da Lei Federal nº 8.666/93
2. Realizada a medição final, a Contratada deverá solicitar, de maneira formal, ao responsável pelo acompanhamento e fiscalização da Obra, o seu recebimento provisório, acompanhado dos seguintes documentos:
  - a) Relação nominal do(s) responsável(is) técnico(s) pelo objeto contratado, com discriminação de categoria(s) e número(s) de registro(s) profissional(is), função(ões) e período de atuação de cada um;
  - b) Cópia do diário de obra;
  - c) Minuta do atestado a ser fornecido;
  - d) Outros documentos a critério do Órgão Contratante.
3. A Contratante, através do responsável pelo acompanhamento e fiscalização da obra, deverá providenciar termo circunstanciado de recebimento provisório, no prazo máximo de 15 (quinze) dias contados da solicitação que lhe fizer a Contratada. Tal documento deverá ser firmado também pela Contratada.
4. A Contratante, no prazo máximo de 30 (trinta) dias, contados da data de recebimento provisório, deverá nomear comissão para efetuar o recebimento definitivo.

#### CLÁUSULA DOZE - DA FACULDADE DE EXIGIBILIDADE

Fica estabelecido que na hipótese de a Contratante deixar de exigir qualquer condição deste Contrato, tal faculdade não importará em novação, não se caracterizando como renúncia de exigí-la em oportunidades futuras.

#### CLÁUSULA TREZE – DAS GARANTIAS

Por ocasião da assinatura do contrato a Pessoa Jurídica a ser contratada fica obrigada a prestar garantia no valor correspondente a **5% (cinco por cento)** do valor do contrato, podendo optar por uma das seguintes modalidades:

- a) Caução em dinheiro ou títulos da dívida pública;
- b) Seguro garantia;
- c) Fiança bancária.

A contratada terá um prazo de 10 (dez) dias para apresentação da Garantia exigida no caput desta cláusula.

#### CLÁUSULA QUATORZE - DAS PENALIDADES

O descumprimento parcial ou total de qualquer das cláusulas contratuais sujeitará o contratado às sanções previstas na Lei 8.666/93, garantida a prévia e ampla defesa em processo administrativo.

§ 1º. A inexecução parcial ou total das obrigações contratuais ensejará a aplicação das seguintes penalidades:

- a) Perda da garantia;
- b) Multas percentuais sobre o valor do contrato;
- c) Suspensão do direito de licitar e contratar com a Administração Pública Estadual;
- d) Declaração de inidoneidade para licitar e contratar com a Administração Pública Estadual.

§2º. A multa será graduada de acordo com a gravidade da infração, nos seguintes limites máximos:  
I. **0,3 % (três décimos por cento)** ao dia por atraso, até o trigésimo dia de atraso, sobre o valor dos serviços não realizados;

II. **0,7 % (sete décimos por cento)**, sobre o valor dos serviços não realizados, por cada dia subsequente ao trigésimo.

A Administração se reserva ao direito de descontar do pagamento devido à contratada o valor de qualquer multa porventura imposta em virtude do descumprimento das condições estipuladas no contrato.

§3º. As multas não têm caráter compensatório e o seu pagamento não eximirá a contratada da responsabilidade por perdas e danos decorrentes da inexecução total ou parcial das obrigações assumidas.





ESTADO DA BAHIA

**PREFEITURA MUNICIPAL DE ITAMBÉ**

SECRETARIA DE ADMINISTRAÇÃO

SETOR DE LICITAÇÕES E CONTRATOS ADMINISTRATIVOS

**§4º.** A contratada deverá alegar os motivos de força maior ou de casos fortuitos dentro de **10 (dez)** dias da sua ocorrência e apresentar os documentos comprobatórios até **10 (dez)** dias, após a cessação do mesmo para serem apreciados devendo a Contratante no prazo de **10 (dez)** dias, a contar do recebimento dos documentos, aceitar ou recusar os motivos alegados dando por escrito as razões de sua eventual recusa.

**CLÁUSULA QUINZE - DA RESCISÃO**

A inexecução, total ou parcial, deste Contrato ensejará a sua rescisão com as consequências contratuais e as previstas na Lei nº. 8.666/93.

**§1º.** O Contratante poderá rescindir administrativamente o presente contrato nas hipóteses previstas nos incisos I a XII, XVII e XVIII do art. 78 da Lei 8.666/93

**§2º.** Nas hipóteses de rescisão com base nos incisos I a XI e XIII do art. 78 da Lei 8.666/93 não cabe ao contratado direito a qualquer indenização.

**§3º.** O Contratante poderá considerar o presente Contrato rescindido de pleno direito, sem que assista à Contratada, direito a qualquer indenização, nas hipóteses em que:

- a) A Contratada abandonar ou suspender a execução dos serviços, salvo por motivo de caso fortuito ou de força maior, devidamente, comprovados;
- b) A Contratada infringir quaisquer das Cláusulas contratuais;
- c) A Contratada requerer ou tiver sido declarada a falência, concordata, insolvência ou dissolução judicial ou extrajudicial;

**CLÁUSULA DEZESSEIS - DA LEI Nº 12.846/13, "LEI ANTICORRUPÇÃO BRASILEIRA"**

A CONTRATADA tem ciência da legislação vigente Anticorrupção e se compromete a colaborar com o cumprimento da mesma.

**PARÁGRAFO PRIMEIRO** - As PARTES declaram e garantem que, diretamente ou por intermédio de qualquer subsidiária ou afiliada, bem como seus diretores, empregados, ou qualquer pessoa agindo em seu nome, não realizaram, realizam ou realizarão ato que possa consistir em violação às proibições descritas na Lei nº 12.846, de 01 de agosto de 2013, doravante denominada "Lei Anticorrupção Brasileira", se obrigam a (i) permanecer em inteira conformidade com as Leis Anticorrupção, qualquer legislação antissuborno, anticorrupção, de conflito de interesses e de prevenção à lavagem de capitais aplicável, ou qualquer outra legislação, regra ou regulamento de propósito e efeito similares, abstendo-se de qualquer conduta proibida a pessoas sujeitas.

**PARÁGRAFO SEGUNDO** - A CONTRATADA declara e garante que não se encontra, assim como seus representantes, administradores, diretores, conselheiros, sócios ou acionistas, assessores, consultores, direta ou indiretamente (i) sob investigação em virtude de denúncias de suborno e/ou corrupção; (ii) no curso de um processo judicial e/ou administrativo ou foi condenada ou indiciada sob a acusação de corrupção ou suborno; (iii) suspeita de práticas de terrorismo e/ou lavagem de dinheiro por qualquer entidade governamental; e (iv) sujeita à restrições ou sanções econômicas e de negócios por qualquer entidade governamental.

**PARÁGRAFO TERCEIRO** - A CONTRATADA declara que, direta ou indiretamente, não ofereceu, prometeu, pagou ou autorizou o pagamento em dinheiro, deu ou concordou em dar presentes, vantagens ou qualquer objeto de valor e, durante a vigência do Contrato, não irá ofertar, prometer, pagar ou autorizar o pagamento em dinheiro, dar ou concordar em dar presentes, vantagens ou qualquer objeto de valor a qualquer pessoa ou entidade, pública ou privada, com o objetivo de beneficiar ilicitamente a CONTRATANTE ou terceiros, inclusive clientes da CONTRATANTE do setor público ou privado.

**PARÁGRAFO QUARTO** – A CONTRATADA declara que, direta ou indiretamente, não irá receber, transferir, manter, usar ou esconder recursos que decorram de qualquer atividade ilícita, bem como não irá contratar como empregado ou de alguma forma manter relacionamento profissional com pessoas físicas ou jurídicas envolvidas em atividades criminosas, em especial pessoas investigadas pelos delitos previstos nas leis anticorrupção, de lavagem de dinheiro, tráfico de drogas e terrorismo.

**PARÁGRAFO QUINTO** – A CONTRATADA se obriga a notificar prontamente, por escrito, a CONTRATANTE a respeito de qualquer suspeita ou violação do disposto nas leis acima







ESTADO DA BAHIA

**PREFEITURA MUNICIPAL DE ITAMBÉ**

SECRETARIA DE ADMINISTRAÇÃO

SETOR DE LICITAÇÕES E CONTRATOS ADMINISTRATIVOS

mencionadas, e ainda de participação em práticas de suborno ou corrupção ou lavagem de capitais, assim como o descumprimento de qualquer declaração prevista nesta Cláusula.

**PARÁGRAFO SEXTO** – A CONTRATADA declara e garante que, exceto nos termos divulgados à CONTRATANTE, (i) os seus atuais representantes não são agentes públicos ou políticos (ou candidatos a cargos eletivos); e que (ii) informará por escrito, no prazo de 3 (três) dias úteis, qualquer nomeação ou candidatura de seus representantes como agentes públicos ou políticos. A CONTRATANTE poderá, a seu exclusivo critério, rescindir o Contrato, caso a CONTRATADA esteja envolvida em nomeação ou candidatura nos termos acima, sendo que, neste caso, não serão aplicáveis quaisquer multas ou penalidades à CONTRATANTE pela rescisão do Contrato, devendo a CONTRATADA responder por eventuais perdas e danos.

**PARÁGRAFO SÉTIMO** – O não cumprimento pela CONTRATADA das leis anticorrupção, prevenção de lavagem de capitais e/ou do disposto nesta Cláusula será considerado uma infração grave ao Contrato e conferirá à CONTRATANTE o direito de, agindo de boa-fé, declarar rescindido imediatamente o Contrato, sem qualquer ônus ou penalidade, sendo a CONTRATADA a responsável por eventuais perdas e danos, inclusive para a reparação de danos que sejam sofridos pela CONTRATANTE em razão de aplicação de multas, outras sanções e indenizações a quem quer que seja, dentro ou fora do contexto de transação ou de processo de apuração de responsabilidade.”

**CLAUSULA DEZESSETE - CONDIÇÕES GERAIS**

Vincula-se ao presente TERMO DE CONTRATO o processo licitatório na modalidade de TOMADA DE PREÇOS Nº 0004/2023, originário do **PROCESSO ADMINISTRATIVO Nº 1.374.04.12/2023**, datado de 04/12/2023, que também passa a fazer parte integrante deste instrumento como se aqui estivesse transcrito, inclusive toda e quaisquer correspondências trocada entre as partes.

**CLÁUSULA DEZOITO - DO FORO**

As partes elegem o Foro da Comarca de Itambé, Estado da Bahia, que prevalecerá sobre qualquer outro, por mais privilegiado que seja, para dirimir quaisquer dúvidas oriundas do presente contrato. E, por estarem assim justos e contratados, firmam o presente contrato em 03 (três) vias de igual teor e forma na presença das testemunhas que subscrevem depois de lido e achado conforme.

Itambé-BA, ..... de ..... de 2023.

\_\_\_\_\_  
**PREFEITURA MUNICIPAL DE ITAMBÉ**  
**CONTRATANTE**

\_\_\_\_\_  
**CONTRATADO**

TESTEMUNHAS:

1 - \_\_\_\_\_

2 - \_\_\_\_\_





ESTADO DA BAHIA

**PREFEITURA MUNICIPAL DE ITAMBÉ**

SECRETARIA DE ADMINISTRAÇÃO

SETOR DE LICITAÇÕES E CONTRATOS ADMINISTRATIVOS

**PROCESSO ADMINISTRATIVO Nº 1.374.04.12/2023****EDITAL DE LICITAÇÃO Nº 0126/2023****TOMADA DE PREÇOS Nº 0004/2023****ANEXO VIII****MODELO DE ATESTADO DE VISITA TÉCNICA E CONHECIMENTO DO LOCAL DAS OBRAS/SERVIÇOS**

Em cumprimento ao item 21.4.7, do edital de licitação na modalidade de TOMADA DE PREÇOS Nº 0004/2023, atestamos para os devidos fins, que a empresa \_\_\_\_\_, com sede na \_\_\_\_\_, inscrita no CNPJ sob o nº \_\_\_\_\_, através de seu(s) responsável(eis) técnico(s) – o(s) engenheiro(s) o(s) Sr(s) \_\_\_\_\_, devidamente credenciado(s) e munido(s), da(s) Carteira(s) do CREA(s) e/ou CAU(s) n.º \_\_\_\_\_, visitou o(s) local (is) onde serão executados as obras/serviços, tendo conhecimento de todas as informações e das condições locais para o cumprimento das obrigações objeto desta licitação, estando ciente das sanções factíveis de serem aplicadas.

Cidade de \_\_\_\_\_ de 2023.

Nome e assinatura do responsável pela PREFEITURA MUNICIPAL DE ITAMBÉ





ESTADO DA BAHIA  
**PREFEITURA MUNICIPAL DE ITAMBÉ**  
SECRETARIA DE ADMINISTRAÇÃO  
SETOR DE LICITAÇÕES E CONTRATOS ADMINISTRATIVOS

**PROCESSO ADMINISTRATIVO Nº 1.374.04.12/2023**  
**EDITAL DE LICITAÇÃO Nº 0126/2023**  
**TOMADA DE PREÇOS Nº 0004/2023**

### ANEXO IX

### MODELO DE DECLARAÇÃO DE SUJEIÇÃO ÀS CONDIÇÕES DO EDITAL DE LICITAÇÃO

A empresa ....., situada à ....., inscrita no CNPJ sob o nº. ...., inscrição estadual sob o nº. .... e inscrição municipal sob o nº. ...., neste ato representada, pelo(a) **Sr(a)**. ...., portador(a) da carteira de identidade nº. ...., emitido por ....., inscrito(a) no Cadastro de Pessoas Físicas sob o nº. ...., residente e domiciliado (a) na ....., declara expressamente que aceita todas as condições estabelecidas no edital de licitação e que a realização da licitação não implica necessariamente, em contratação pelo município, o qual poderá revogar ou anular o certame, bem como contratar, ou não, o objeto da licitação relativo à TOMADA DE PREÇOS Nº 0004/2023.





ESTADO DA BAHIA

**PREFEITURA MUNICIPAL DE ITAMBÉ**

SECRETARIA DE ADMINISTRAÇÃO

SETOR DE LICITAÇÕES E CONTRATOS ADMINISTRATIVOS

**PROCESSO ADMINISTRATIVO Nº 1.374.04.12/2023****EDITAL DE LICITAÇÃO Nº 0126/2023****TOMADA DE PREÇOS Nº 0004/2023****ANEXO X****MATERIAL TÉCNICO**

**ESTADO DA BAHIA PREFEITURA MUNICIPAL DE ITAMBÉ****PROJETO BÁSICO (TERMO DE REFERÊNCIA)****PROCESSO 1.374.04.12/2023****ÓRGÃO REQUISITANTE:** Secretaria Municipal de Administração**1. OBJETO**

Contratação de empresa do ramo para Reforma da Feira Livre da Praça San Filli.

**2. MODALIDADE, TIPO DE LICITAÇÃO, FORMA E REGIME DE EXECUÇÃO E CRITÉRIO DE JULGAMENTO**

A modalidade a ser empregada será TOMADA DE PREÇO;

Tipo de licitação a de menor preço, nos termos do art. 45, §1º, I, da Lei 8.666/93; Forma de execução indireta, nos termos do art. 6º, inciso VIII, da Lei 8.666/93; Regime de execução de empreitada por preço global, nos termos do art. 6º, inciso VIII, alínea "a", da Lei 8.666/93; Critério de julgamento menor preço global.

**3. JUSTIFICATIVA**

A necessidade premente de reforma na Feira Livre da Praça San Filli, Itambé, Bahia, é respaldada por múltiplas considerações técnicas que convergem para aprimorar a infraestrutura, segurança e eficiência operacional desse espaço vital para a comunidade. O estado atual de obsolescência da estrutura física demanda uma intervenção para modernização, visando não apenas a estética, mas também a funcionalidade do local, tornando-o mais atrativo e alinhado às necessidades dos feirantes e visitantes.

Além disso, a reforma se faz crucial para abordar desafios de acessibilidade, reconfigurar a distribuição dos espaços de comércio para otimizar a eficiência operacional,

incorporar práticas de eficiência energética e criar espaços de convivência. Essas

Praça Osório Ferraz, nº 01, Centro - Itambé - BA – CEP: 45.140-000 | CNPJ:  
13.743.760/0001-30

E-mail: prefeitura@itambe.ba.gov.br - www.itambe.ba.gov.br





## ESTADO DA BAHIA PREFEITURA MUNICIPAL DE ITAMBÉ

medidas não apenas garantirão um ambiente mais seguro e acessível, mas também contribuirão significativamente para promover o desenvolvimento sustentável e a qualidade de vida na comunidade.

### 4. ESPECIFICAÇÕES TÉCNICAS

A CONTRATADA se obrigará a executar os serviços empregando exclusivamente materiais de primeira qualidade e obedecendo rigorosamente aos Projetos, Normas e Especificações Técnicas.

Os procedimentos executivos detalhados, identificando a metodologia da construção das unidades habitacionais, bem como seus quantitativos e custos unitários, e demais especificações técnicas, encontram-se na **Planilha Orçamentária e Memorial Descritivo**.

### 5. CONDIÇÕES DE REALIZAÇÃO DOS SERVIÇOS

A empresa contratada obriga-se a manter à disposição da CONTRATANTE, profissional habilitado para execução e acompanhamento dos serviços ora solicitados, o qual deverá emitir ART – Anotação de Responsabilidade Técnica ou RRT- Registro de Responsabilidade Técnica, pela execução dos serviços.

Poderá a PREFEITURA MUNICIPAL DE ITAMBÉ - BA, a seu critério, exigir a demolição e reconstrução de qualquer parte dos serviços, caso estes tenham sido executados com imperícia técnica ou em desacordo com o Projeto, Norma e Especificações Técnicas.

Todos os serviços realizados pela CONTRATADA deverão ser listados formalmente em um Boletim de Ocorrência ou Diário de Obra, onde constem, no mínimo, as seguintes informações:

- Data do serviço;
- Dia da Semana;
- Serviço Realizado;
- Pendências;
- Justificativa das Pendências.

Praça Osório Ferraz, nº 01, Centro - Itambé - BA – CEP: 45.140-000 | CNPJ:  
13.743.760/0001-30

E-mail: prefeitura@itambe.ba.gov.br - www.itambe.ba.gov.br





## ESTADO DA BAHIA PREFEITURA MUNICIPAL DE ITAMBÉ

Este documento deverá estar assinado pelo Responsável Técnico pela execução dos serviços e, em concordância, pela fiscalização.

O Diário de Obra ou Boletim de Ocorrência deverá conter espaço, para comentários/justificativas, pelo executor dos serviços e outro para a fiscalização.

A CONTRATADA será responsável pela vigilância no local da execução do serviço.

O serviço deverá ser entregue em perfeitas condições de uso, cabendo à CONTRATADA a retirada de qualquer material proveniente da execução.

Caberá a CONTRATADA dar tratamento e destinação correta aos resíduos sólidos provenientes da execução da manutenção.

Durante a execução dos serviços, a CONTRATADA deverá sempre preservar a limpeza e a organização sobre todos os aspectos. O serviço deverá ser entregue livre de empecilhos de qualquer natureza, que possa prejudicar, ainda que minimamente, a sua utilização.

Todos os respingos de tintas, argamassas, óleos, graxas e sujeiras em geral deverão ser raspados e limpos.

O entulho, restos de materiais e outros equipamentos pertinentes a execução dos serviços deverão ser totalmente removidos no término dos mesmos, e descartados em local licenciado perante órgão competente, com apresentação de documentação regularizada, em nome da licitante vencedora, no ato do recebimento da Ordem de Serviço ou apresentar contrato de prestação de serviços com o mesmo objetivo devidamente registrado em cartório.

Os materiais empregados nos serviços, a serem fornecidos pela CONTRATADA, serão previamente submetidos à fiscalização para exame e aprovação e deverão ser comprovadamente de boa qualidade.

A mão de obra a ser utilizada deverá ser com pessoal tecnicamente capaz e conhecedor de suas funções, objetivando-se com isso, obter o melhor acabamento possível.

Os serviços a serem executados compreendem: fornecimento de mão de obra, material, equipamentos, maquinário, ou quaisquer outros necessários à construção da quadra coberta com vestiário.





## ESTADO DA BAHIA PREFEITURA MUNICIPAL DE ITAMBÉ

Máquinas e equipamentos deverão estar devidamente identificados e o pessoal (mão-de-obra), devidamente uniformizados.

A execução dos serviços poderá, a critério da PREFEITURA MUNICIPAL DE ITAMBÉ - BA, ser deslocados para outros horários, (noturno ou dias não úteis) caso sua realização puder acarretar prejuízos ao normal desenvolvimento dos trabalhos.

Para a fiel execução dos serviços ora licitados, além dos projetos (quando necessário) e especificações da planilha orçamentária deverão também ser atendidas as recomendações técnicas da Associação Brasileira de Normas Técnicas – ABNT, quanto à qualidade dos materiais e mão-de-obra empregados na execução dos serviços.

Caberá a empresa CONTRATADA a responsabilidade integral por todos os serviços, durante o prazo previsto em lei, a contar da data de entrega definitiva da obra.

Excluir-se-ão da presente responsabilidade, defeitos, estragos, quebras ou falhas provocadas decorrentes do mau uso das instalações em questão.

Não será permitido o início das diversas etapas sem serem observadas as recomendações previstas na legislação vigente.

A CONTRATADA deverá fornecer aos seus empregados e subcontratados (se houver) uniformes, bem como todos os equipamentos de proteção individual e coletiva, necessários à execução dos serviços, de acordo com as leis, normas e portarias que regulam a segurança do trabalho, responsabilizando-se pela efetiva utilização dos mesmos.

Os projetos, as especificações e os memoriais, deverão ser examinados com o máximo cuidado pela CONTRATADA, e em todos os casos omissos ou suscetíveis à dúvida, deverá a CONTRATADA recorrer à FISCALIZAÇÃO para melhores esclarecimentos ou orientação, sendo as decisões finais comunicadas sempre por escrito.

As eventuais modificações no projeto (quando houver), ou substituições dos materiais especificados, poderão ser aceitas desde que solicitadas por escrito, com explicações muito bem embasadas pela CONTRATADA e sua aprovação dependerá de análise por parte da FISCALIZAÇÃO da CONTRATANTE.

Todos os serviços contratados só serão recebidos, após devidamente atestados por

Praça Osório Ferraz, nº 01, Centro - Itambé - BA – CEP: 45.140-000 | CNPJ:  
13.743.760/0001-30

E-mail: prefeitura@itambe.ba.gov.br - www.itambe.ba.gov.br







## ESTADO DA BAHIA PREFEITURA MUNICIPAL DE ITAMBÉ

técnicos e/ou engenheiros da contratada na presença da FISCALIZAÇÃO da CONTRATANTE.

A CONTRATADA deverá garantir que serão prontamente reparadas e substituídas, à sua própria custa, todas as partes que acusarem defeito ou quaisquer anormalidades durante o período de garantia.

Os serviços, materiais e transportes necessários à correção de anormalidades, apresentados dentro do prazo de garantia, correrão por conta da CONTRATADA.

A CONTRATADA deverá responder, ressalvadas as hipóteses legais de caso fortuito ou de força maior, por todo e qualquer prejuízo que, em decorrência da execução deste objeto, for causado aos imóveis, mobiliários, equipamentos e demais pertences da CONTRATANTE, ficando certo que os prejuízos eventualmente causados serão ressarcidos à CONTRATANTE.

### 6. VALOR ESTIMADO DA REFERIDA CONTRATAÇÃO

O valor máximo estimado da referida contratação é de **R\$ 573.982,95 (Quinhentos e setenta e três, novecentos e oitenta e dois reais e noventa e cinco centavos)**.

Nenhum preço proposto poderá ultrapassar o valor do preço unitário da planilha orçamentária, anexa.

### 7. REAJUSTES

Os preços propostos pela contratada poderão ser reajustados, após o transcurso de prazo de 01 (um) ano da data de apresentação da proposta, de acordo com as Leis Federais n.º. 8.666/1993 e 10.192/2001, através do Índice Nacional de Custos da Construção – INCC – Fundação Getúlio Vargas, desde que comprovado o seu desequilíbrio econômico-financeiro, com base nos preços referenciais, por meio da fórmula seguinte:

$$R = V \times \frac{(I - I_0)}{I_0}$$

$I_0$

Onde:

Praça Osório Ferraz, nº 01, Centro - Itambé - BA – CEP: 45.140-000 | CNPJ:  
13.743.760/0001-30

E-mail: prefeitura@itambe.ba.gov.br - www.itambe.ba.gov.br





## ESTADO DA BAHIA PREFEITURA MUNICIPAL DE ITAMBÉ

R = Valor do Reajustamento Procurado;

V = Valor da Obra ou Serviços Medidos a serem Reajustados;

Io = Índice Nacional de Custos da Construção – INCC - Fundação Getúlio Vargas, relativo ao mês anterior a data de apresentação da proposta;

I = Idem ao Io, porém relativo ao mês em que completar periodicidade anual em relação ao mês anterior à data de apresentação da proposta.

Competem à CONTRATADA a iniciativa de requerer o reajuste e o encargo do cálculo minucioso de cada reajuste a ser aprovado pela Contratante, juntando-se a respectiva discriminação dos serviços o memorial de cálculo do reajuste, e demais documentos comprobatórios do reajuste pleiteado.

Os reajustamentos de preços propostos estarão ainda sujeitos a Leis Complementares, Medidas Provisórias e Decretos que venham regulamentar novos procedimentos em função das medidas econômicas de interesse do País.

### 8. DOTAÇÃO ORÇAMENTÁRIA

**ÓRGÃO:** 2 – PREFEITURA MUNICIPAL DE ITAMBÉ;

**PROJETO:** 1.092– REFORMA DA FEIRA LIVRE PRAÇA SAN FILLI.

**ELEMENTO DESPESA:** 4.4.90.51.00 - OBRAS E INSTALACOES;

**FONTE DE RECURSO:** 15000000 – RECURSOS NÃO VINCULADOS DE IMPOSTOS  
17000000 – TRANSFERENCIAS DE CONVENIOS DA UNIÃO.

**ESTA DOTAÇÃO ATENDERÁ O VALOR TOTAL DE R\$ 573.982,95 (Quinhentos e setenta e três mil, novecentos e oitenta e dois reais e noventa e cinco centavos).**

Sendo: R\$ 7.000,00 (Sete mil reais) referente a contrapartida do município e R\$ 566.982,95 (Quinhentos e sessenta e seis mil, novecentos e oitenta e dois reais e noventa e cinco centavos ) repasse da União .





## ESTADO DA BAHIA PREFEITURA MUNICIPAL DE ITAMBÉ

### PRAZOS

O **prazo de vigência do contrato** fica fixado em **12 meses**, contados da publicação do mesmo.

O **prazo de execução dos serviços** ficam fixados em **6 meses**, contados a partir da data de recebimento da Ordem de Serviço pela CONTRATADA e de acordo com o cronograma físico-financeiro, excluindo-se o dia do início e incluindo-se o do vencimento.

Somente se iniciam ou vencem os prazos estabelecidos em dia de expediente no órgão contratante, ficando autorizada sua prorrogação, conforme art. 57, inciso II, da Lei 8.666/93, com suas respectivas alterações.

O prazo de vigência do contrato é superior ao de execução dos serviços para:

- a) Amparar a necessidade de acolher possíveis dilações do prazo da execução da obra, provocados por fatos alheios à vontade da contratada, sem, contudo alterar o prazo de vigência do contrato;
- b) Propiciar tempo hábil para que sejam efetuados os pagamentos devidos;
- c) Englobar os recebimentos provisórios e definitivos.

O prazo para assinatura do contrato é de 08 (oito) dias úteis, contados a partir da data da convocação para esse fim.

O prazo máximo para início dos serviços fica fixado em 08 (oito) dias úteis contados a partir da data de recebimento da Ordem de Serviço pela CONTRATADA, expedida pelo CONTRATANTE.

A fiscalização fornecerá, junto com a Ordem de Serviço, todos os elementos indispensáveis ao início da execução da obra.

A CONTRATADA, julgando insuficientes os elementos fornecidos, deverá solicitar por escrito, explicações e novos dados, dentro do prazo de até 08 (oito) dias, na Gestão Municipal de Convênios do Município de Itambé. Nesse caso, o prazo de execução será contado a partir da data de recebimento dos esclarecimentos solicitados, se os mesmos impedirem o início dos serviços.

Ocorrendo aumento no valor contratual por acréscimo de serviços, de acordo com a

Praça Osório Ferraz, nº 01, Centro - Itambé - BA – CEP: 45.140-000 | CNPJ:  
13.743.760/0001-30

E-mail: prefeitura@itambe.ba.gov.br - www.itambe.ba.gov.br





## ESTADO DA BAHIA PREFEITURA MUNICIPAL DE ITAMBÉ

Lei, a CONTRATADA deverá proceder ao reforço da garantia inicial no mesmo percentual estabelecido.

A garantia prestada pela CONTRATADA será liberada ou restituída **após** a emissão do termo de recebimento definitivo.

Qualquer motivo de paralisação dos serviços deverá ser comunicado por escrito ao CONTRATANTE, através de carta/memorando endereçado à Secretaria Municipal de Habitação e Defesa Civil e à Gestão Municipal de Convênios, com antecedência mínima de 15 (quinze) dias, inclusive justificando os motivos da paralisação, que poderão ou não ser aceitos pelo CONTRATANTE.

a.1) No caso de sociedade anônima e de outras empresas obrigadas à publicação, deverá ser apresentada a cópia da publicação, na imprensa oficial, do Balanço e das Demonstrações Contábeis, além da ata de aprovação devidamente registrada na Junta Comercial.

a.2) Quando não houver a obrigatoriedade de publicação do Balanço e das Demonstrações Contábeis, deverão ser apresentadas cópias legíveis dessas peças, bem como dos termos de abertura e de encerramento do Livro Diário, registrado na Junta Comercial ou no órgão competente.

a.3) Empresa que, de acordo com a legislação, não tenha apurado as demonstrações contábeis referentes ao seu primeiro exercício social, deverá apresentar balanço de abertura, levantado na data de sua constituição, conforme os requisitos de legislação societária e comercial.

a.4) O Demonstrativo com as memórias de cálculo de cada índice devem ser anexadas pelo licitante à documentação relativa à qualificação econômica-financeira.

b) Prova de possuir capital social não inferior a 10% (dez por cento) do valor estimado da obra ou ainda a comprovação prevista no art. 31, §3º da Lei 8.666/93 (patrimônio líquido), com a atualização através de índice oficial para a data de abertura das propostas.

### 8.1 DOCUMENTAÇÃO COMPLEMENTAR

a) Declaração de Inexistência de fato superveniente impeditivo à participação na





## ESTADO DA BAHIA PREFEITURA MUNICIPAL DE ITAMBÉ

licitação, em papel timbrado da empresa, assinada por seu representante legal;

b) Declaração da licitante de que não possui em seu quadro de pessoal empregado (s) com menos de 18 (dezoito) anos em trabalho noturno, perigoso ou insalubre e de 16 (dezesesseis) anos em qualquer trabalho, salvo na condição de aprendiz;

### 9. CRITÉRIO DE JULGAMENTO

O julgamento desta licitação será feito pelo critério de MENOR PREÇO GLOBAL.

Todas as propostas de preços deverão ser analisadas por setor técnico competente da PREFEITURA MUNICIPAL DE ITAMBÉ - BA, antes que seja procedido o julgamento pela Comissão de Licitação, caso se configure matéria estritamente técnica de engenharia.

Os preços globais e unitários não poderão ultrapassar os valores orçados pelo Município, constante na planilha orçamentária, anexa.

Serão analisados os preços globais e unitários de todas as licitantes, visando identificar possíveis disparidades de preços, apresentadas em preços, supostamente, excessivamente elevados ou manifestamente inexequíveis.

Para a aferição de exequibilidade dos preços conforme disposto no artigo 48, da Lei nº 8.666/93, consideram-se manifestamente inexequíveis, no caso de licitação de menor preço para obras e serviços de engenharia, as propostas cujos valores sejam inferiores a 70% (setenta por cento) do menor dos seguintes valores:

- a) média aritmética dos valores das propostas superiores a 50% (cinquenta por cento) do valor orçado pela Administração;
- b) valor orçado pela Administração.

O cálculo acima também será aplicado aos preços unitários, todavia, conforme Súmula nº 262/2010 – TCU, “o critério definido no art. 48, inciso II, § 1º, alíneas “a” e “b”, da Lei nº 8.666/93 conduz a uma presunção relativa de inexequibilidade de preços, devendo a Administração dar à licitante a oportunidade de demonstrar a exequibilidade da sua proposta”.

Dos licitantes classificados na forma do §1º do art. 48 da Lei nº 8.666/93, cujo valor global da proposta for inferior a 80% (oitenta por cento) do menor valor a que se

Praça Osório Ferraz, nº 01, Centro - Itambé - BA – CEP: 45.140-000 | CNPJ:  
13.743.760/0001-30

E-mail: prefeitura@itambe.ba.gov.br - www.itambe.ba.gov.br

11





## ESTADO DA BAHIA PREFEITURA MUNICIPAL DE ITAMBÉ

referem as alíneas "a" e "b" anteriores, será exigida, para assinatura do contrato, prestação de garantia adicional, dentre as modalidades previstas no §1º do art. 56, da mesma Lei, igual à diferença entre o valor resultante das alíneas já citadas e o valor da correspondente proposta.

E ainda, cabe ressaltar o disposto na INSTRUÇÃO NORMATIVA Nº 05/2017, do Ministério de Planejamento, Desenvolvimento e Gestão, Anexo VII-A - Diretrizes Gerais para Elaboração do Ato Convocatório, Item 9 e seus respectivos subitens.

A licitante que apresentar indícios de inexecuibilidade será concedido o prazo de 02 (dois) dias úteis para apresentar justificativas e comprovações em relação aos custos com indícios de inexecuibilidade, sob pena de desclassificação da proposta.

Evidenciados erros passíveis de correção, que não tenham cunho substancial, será concedido à licitante o prazo de 03 (três) dias úteis para adequação dos erros, sendo que a adequação não poderá resultar em aumento do valor global da proposta, sob pena de desclassificação da proposta.

Tanto as justificativas e comprovações, quanto as propostas reformuladas poderão ser analisadas por setor técnico competente da PREFEITURA MUNICIPAL DE ITAMBÉ - BA, no que se refere à análise técnica de engenharia, antes que seja procedido o julgamento pela Comissão de Licitação.

### 10. RECEBIMENTO DOS SERVIÇOS

Os serviços serão recebidos provisoriamente, pelo responsável pelo seu acompanhamento e fiscalização, mediante Termo de Recebimento Provisório, assinado pelas partes em até 15 (quinze) dias da comunicação escrita pelo Contratado.

A aceitação definitiva dos serviços contratados se efetuará, mediante Termo de Recebimento Definitivo assinado pelas partes, no prazo máximo de 90 (noventa) dias após a emissão do Termo de Recebimento Provisório.

A eventual aceitação dos serviços pelo Contratante não eximirá a Contratada de responsabilidade de quaisquer erros, imperfeições ou vícios que eventualmente venham a se verificar posteriormente, circunstância em que as despesas de conserto





## ESTADO DA BAHIA PREFEITURA MUNICIPAL DE ITAMBÉ

ou modificação correrão por conta exclusiva da contratada.

A Contratada após entrega dos serviços dará 05 (cinco) anos de garantia e assistência técnica gratuita para os serviços objetos deste contrato, com defeitos, erros e/ou vícios de fabricação, instalação, salvo por uso indevido.

### 11. GARANTIA DE EXECUÇÃO DO CONTRATO

A Contratada prestará, a seu critério, uma das garantias previstas no art. 56, § 1º da Lei nº 8.666/93, correspondente a 5% (cinco por cento) do valor do contrato, podendo optar por qualquer das modalidades previstas no dispositivo legal supracitado, a saber: caução em dinheiro OU títulos da dívida pública OU seguro-garantia OU ainda fiança bancária.

Ocorrendo aumento no valor contratual por acréscimo de serviços, a Contratada deverá realizar o REFORÇO da GARANTIA inicial no mesmo percentual estabelecido.

A garantia responderá pelo cumprimento das obrigações do Contrato, ficando a Contratante autorizada a executá-la para cobrir multas, indenizações a terceiros e pagamentos de qualquer obrigação, inclusive no caso de rescisão.

A caução destina-se à garantia da boa e fiel execução do Contrato, e o pagamento de eventuais multas.

A caução de garantia de execução será liberada quando da assinatura do TERMO DE RECEBIMENTO DEFINITIVO dos serviços.

### 12. OBRIGAÇÕES DAS PARTES E SUBCONTRATADAS

#### 12.1 OBRIGAÇÕES DA CONTRATANTE

Alocar os recursos orçamentários e financeiros necessários à execução dos serviços, pagando à Contratada conforme as condições estabelecidas neste Projeto Básico.

Atestar e receber os serviços efetivamente executados, de acordo com as cláusulas deste documento.

Disponibilizar os locais onde serão executados os serviços, bem como, as condições necessárias para a sua execução.





## ESTADO DA BAHIA PREFEITURA MUNICIPAL DE ITAMBÉ

Solicitará o Contratante aos técnicos da Contratada a exibição de documentação de identificação pessoal, quando estes se apresentarem para realização dos serviços abrangidos nesta contratação.

### 12.2 OBRIGAÇÕES DA CONTRATADA

A Contratada obrigará-se a desenvolver os serviços objeto deste Projeto Básico sempre em regime de entendimento com a fiscalização, dispondo esta de amplos poderes para atuar no sentido do fiel cumprimento do Contrato.

A Contratada é responsável pelos encargos trabalhistas, previdenciários, fiscais ou comerciais da execução do Contrato.

A inadimplência da Contratada com referência aos encargos trabalhistas, fiscais e comerciais não transferem à Administração Pública a responsabilidade por seu pagamento, nem poderá onerar o objeto do Contrato ou restringir a regularização e o uso do serviço.

Cabe à Contratada permitir e facilitar a fiscalização, em qualquer dia e hora devendo prestar todos os informes e esclarecimentos solicitados.

A empresa CONTRATADA obriga-se a manter ART – Anotação de Responsabilidade Técnica e/ou RRT – Registro de Responsabilidade Técnica, durante toda a execução do contrato.

A Contratada é responsável pelos danos causados diretamente à Administração ou a terceiros, decorrentes de sua culpa ou dolo na execução do Contrato, não excluindo ou reduzindo esta responsabilidade à fiscalização.

Obriga-se a Contratada a manter, durante toda a execução do Contrato, em compatibilidade com as obrigações por ele assumidas, todas as condições de habilitação e qualificação exigidas na licitação.

Apresentar, juntamente com a Nota Fiscal e/ou Fatura de Serviços os documentos comprobatórios do pagamento das obrigações trabalhistas, previdenciárias, FGTS e fiscais.

Destinar pessoal suficiente para o desenvolvimento dos trabalhos a serem realizados, devidamente equipados com EPI (Equipamentos de Proteção Individual) e uniformizados.

14

Praça Osório Ferraz, nº 01, Centro - Itambé - BA – CEP: 45.140-000 | CNPJ:  
13.743.760/0001-30

E-mail: prefeitura@itambe.ba.gov.br - www.itambe.ba.gov.br







## ESTADO DA BAHIA PREFEITURA MUNICIPAL DE ITAMBÉ

A Contratada deverá manter mão de obra especializada, supervisão técnica e administrativa, veículos, equipamentos e ferramentas, bem como de todo material necessário à execução dos serviços demandados, atendendo a prioridade definida no caderno de especificações, de modo a viabilizar o cumprimento dos prazos de execução, com a qualidade determinada pela Contratante.

Cabe ainda à contratada atender aos procedimentos para Controle Ambiental na execução do contrato. Em caso de permissão de subcontratação, atender ao que dispõe o ITEM 16.

### 13. SUBCONTRATAÇÃO

Será admitida a subcontratação parcial da obra ou do serviço listado no quadro abaixo, se previamente aprovado pela FISCALIZAÇÃO, e que não constituem o escopo principal do objeto, restrita, contudo, ao percentual de 8,21% (oito vírgula vinte um por cento) do orçamento, devendo a empresa indicada pela licitante contratada, antes do início da realização do serviço, apresentar a documentação que comprove sua habilitação jurídica, regularidade fiscal e qualificação técnica necessária.

Em qualquer hipótese de subcontratação, permanece a responsabilidade integral da Contratada pela perfeita execução contratual, cabendo-lhe realizar supervisão e coordenação das atividades da subcontratada, bem como responder perante o contratante pelo rigoroso cumprimento das obrigações contratuais correspondentes ao objeto da subcontratação.

A Contratada não poderá ceder ou subcontratar os serviços objeto deste Projeto Básico, sem prévia autorização, por escrito, da Secretaria de Obras e Infraestrutura, ressalvando-se que quando concedida a subcontratação, obriga-se a Contratada a celebrar o respectivo Contrato com a inteira obediência aos termos do Contrato firmado com o Contratante e sob sua inteira responsabilidade, reservando ainda ao Contratante o direito de, a qualquer tempo, dar por terminado o subcontrato, sem que caiba à subcontratada o direito de reclamar indenização ou prejuízo de qualquer espécie.

Vale ressaltar, que as subcontratadas deverão comprovar regularidade fiscal e





## ESTADO DA BAHIA PREFEITURA MUNICIPAL DE ITAMBÉ

previdenciária e preencher os mesmos requisitos de qualificação técnica exigidos no Edital.

### 14. FORMA DE PAGAMENTO

O pagamento do preço pactuado será efetuado no prazo de 30 (trinta) dias após a emissão da nota fiscal, devendo a Contratada proceder a abertura de processo de medição no SETOR DE CONVÊNIO, localizado na Praça Osório Ferraz, nº 01, Centro, Itambé/ BA, encaminhando Planilha Orçamentária de medição, constando o período de execução dos serviços, memória de cálculo e relatório fotográfico dos serviços executados.

A Nota Fiscal ou Fatura deverá ser entregue na própria Gestão Municipal de Convênios e obrigatoriamente acompanhada da Regularidade Fiscal da Contratada.

Após a análise da solicitação e apresentação de Planilha Orçamentária com o ateste do responsável pela fiscalização dos serviços, a Contratante autorizará a emissão da Nota Fiscal, cabendo a ela informar o valor da referida à Contratada.

Ocorrendo erros na apresentação dos documentos fiscais, os mesmos serão devolvidos à Contratada para correção, ficando estabelecido que o prazo para pagamento será contado a partir da data de apresentação da nova documentação, devidamente corrigida sem qualquer ônus ou correção a ser paga pelo Contratante.

### 15. CONTROLE E FISCALIZAÇÃO DA EXECUÇÃO

A execução do contrato será objeto de acompanhamento, controle, fiscalização e avaliação por representante da Contratante para este fim especialmente designado.

O acompanhamento e fiscalização da execução do contrato consistem na verificação da conformidade da obra ou do serviço e da alocação dos recursos necessários, de forma a assegurar o perfeito cumprimento do ajuste, devendo ser exercido por um ou mais representantes da Contratante, especialmente designados, na forma dos artigos 67 e 73 da Lei nº 8.666/93.

A fiscalização atuará desde o início dos trabalhos até o recebimento definitivo do serviço e será exercida por representante da Contratante, e não exclui nem reduz a responsabilidade da Contratada, inclusive perante terceiros, por qualquer





## ESTADO DA BAHIA PREFEITURA MUNICIPAL DE ITAMBÉ

irregularidade, de acordo com o artigo 70 da Lei nº 8.666/93.

A fiscalização se efetivará no local dos serviços por técnicos da Prefeitura Municipal de Itambé/ BA, previamente designados, que poderão ser assessorados por profissionais ou empresas especializadas expressamente contratadas para este fim.

O representante da Contratante deverá promover o registro das ocorrências verificadas, adotando providências necessárias ao fiel cumprimento das cláusulas contratuais, conforme o disposto no §§1º e 2º do art. 65 da Lei 8.666/93.

São atribuições do fiscal da obra:

- a) Manter um arquivo completo e atualizado de toda documentação pertinente aos trabalhos, incluindo o edital de licitação, garantias, contrato, projetos, especificações técnicas, cronograma físico-financeiros previstos e realizados, orçamentos, medições, aditivos, reajustamentos, realinhamentos, comprovações de pagamento, correspondências, relatórios, catálogo de materiais e serviços, livro de ocorrências, etc.;
- b) Analisar e aprovar o projeto de instalações provisórias e canteiro de obra ou de serviço, apresentados pela Contratada no início dos trabalhos;
- c) Analisar e aprovar o plano de execução e cronograma detalhado dos serviços a serem apresentados pela Contratada no início dos trabalhos;
- d) Esclarecer ou solucionar incoerências, falhas ou omissões eventualmente constatadas nos desenhos, memoriais, especificações e demais elementos de projeto, bem como fornecer informações e instruções necessárias ao desenvolvimento dos trabalhos;
- e) Solucionar as dúvidas e questões pertinentes à prioridade ou sequência dos serviços e obras em execução, bem como às interferências e interfaces dos trabalhos da Contratada com as atividades de empresas ou profissionais eventualmente contratados pelo Contratante.
- f) Promover a presença dos autores dos projetos (quando houver) no canteiro do serviço, sempre que for necessária a verificação da exata correspondências entre as condições reais de execução e os parâmetros, definições e conceitos de projeto;
- g) Inspeccionar sistematicamente o objeto do contrato, com a finalidade de examinar





## ESTADO DA BAHIA PREFEITURA MUNICIPAL DE ITAMBÉ

ou verificar se sua execução obedece às especificações técnicas de materiais e/ou serviços, aprojeto, aos prazos estabelecidos e demais obrigações do contrato;

h) Paralisar e/ou solicitar o refazimento de qualquer serviço que não seja executado em conformidade com o projeto, norma técnica ou qualquer disposição oficial aplicável ao objetodo contrato;

i) Solicitar a substituição de materiais e equipamentos que sejam considerados defeituosos, inadequados ou inaplicáveis aos serviços e obras;

j) Exercer rigoroso controle sobre o cronograma de execução dos serviços e obras, aprovando os eventuais ajustes que ocorrerem durante o desenvolvimento dos trabalhos;

k) Registrar no Livro de Ocorrências, fatos e comunicações que tenham implicação contratual, como: modificações de projeto, conclusão e aprovação de serviços e etapas construtivas, autorizações para execução de trabalho adicional, autorização para substituição de materiais e equipamentos, ajustes de cronograma e plano de execução dos serviços e obras, irregularidades e providências a serem tomadas pela Contratada e Fiscalização;

l) Elaborar mensalmente, relatórios constando informações gerenciais dos serviços, e encaminhá-los às instâncias superiores;

m) Aprovar partes, etapas ou a totalidade dos serviços executados, verificar e atestar as respectivas medições, que deverão ser acompanhadas por registro fotográfico e pelasrespectivas memórias de cálculos, bem como conferir, vistar e encaminhar para pagamento as faturas emitidas pela Contratada;

n) Solicitar formalmente a Contratada, nos eventuais aditivos e paralisações, justificativa técnica e com base nesta, formar juízo de valor desses eventos e encaminhar a documentação necessária para instâncias superiores providenciarem as medidas cabíveis;

o) Solicitar a substituição de qualquer funcionário da Contratada que embarace ou dificulte aação da fiscalização ou cuja presença no local dos serviços seja considerada prejudicial ao andamento dos trabalhos;

p) Exigir o registro no Diário de Obras, sob responsabilidade da Contratada, de todas ocorrências programadas ou não (entrada e saída de equipamentos, serviços

18

Praça Osório Ferraz, nº 01, Centro - Itambé - BA – CEP: 45.140-000 | CNPJ:  
13.743.760/0001-30

E-mail: prefeitura@itambe.ba.gov.br - www.itambe.ba.gov.br





## ESTADO DA BAHIA PREFEITURA MUNICIPAL DE ITAMBÉ

executados, efetivo de pessoal, condições climáticas, entre outras), inclusive as atividades das subcontratadas;

q) Receber provisoriamente o serviço objeto do Edital.

O acompanhamento, o controle, a fiscalização e avaliação de que trata este item não excluem a responsabilidade da Contratada e nem confere à Contratante a responsabilidade solidária, inclusive perante terceiros por quaisquer irregularidades ou danos na execução dos serviços contratados.

A Contratante se reserva no direito de rejeitar no todo ou em parte, os serviços ora contratados, prestados em desacordo com Edital e seus anexos, e com o contrato.

As determinações e as solicitações formuladas pelo representante da Contratante encarregado da fiscalização do Contrato deverão ser prontamente atendidas pela Contratada ou, nesta impossibilidade, justificadas por escrito, sob pena de aplicação das medidas legais cabíveis.

### 16. SANÇÕES ADMINISTRATIVAS

A recusa da Contratada em assinar o contrato dentro do prazo estabelecido no Item 9, caracteriza o descumprimento total das obrigações assumidas, sujeitando-se as penalidades previstas nas letras "a", "b" e "e", deste Item.

O atraso injustificado no cumprimento das cláusulas contratuais sujeitará a Contratada à multa de mora, fixada no Edital e no Contrato. A multa poderá ser descontada dos pagamentos ou cobrada judicialmente, quando for o caso.

Pela inexecução total ou parcial do contrato o Contratante poderá aplicar as seguintes sanções, garantida prévia defesa.

a) Advertência por escrito;

b) Multa de mora de até 0,3% (zero vírgula três por cento) por dia útil de atraso sobre o valor do contrato, até o período máximo de 30 (trinta) dias, se os serviços não forem iniciados na data prevista ou concluídos nas diversas fases fixadas, sem justificativa aprovada pelo Contratante;

c) Multa cominatória de até 10% (dez) por cento sobre o valor total do contrato, depois





## ESTADO DA BAHIA PREFEITURA MUNICIPAL DE ITAMBÉ

de esgotado o prazo fixado na letra "b";

d) Suspensão temporária de participar em licitação, ou impedimento de contratar com a Administração por prazo não superior a 02 (dois) anos;

e) Declaração de inidoneidade para licitar ou contratar com a Administração Pública.

As sanções previstas neste item poderão cumular-se e não excluem a possibilidade de rescisão administrativa do contrato, garantida a defesa prévia, no prazo de 05 (cinco) dias úteis nos casos das letras "a", "b", "c" e "d" e 10 (dez) dias corridos para a letra "e", a partir do recebimento da mesma.

As sanções previstas nas letras "d" e "e", poderão também ser aplicadas às empresas ou profissionais que, em outras contratações com a Administração Pública de qualquer nível federativo, ou com autarquias, fundações, empresas públicas ou de sociedade de economia mista:

a) Tenham praticado atos ilícitos, visando frustrar os objetivos da licitação;

b) Tenham demonstrado não possuir idoneidade para contratar com a Administração, em virtude de outros atos ilícitos praticados.

As multas previstas nesta cláusula deverão ser recolhidas ao Município dentro do prazo de 48 (quarenta e oito) horas, contados da data da notificação para esse fim.

As multas aqui referidas serão aplicadas após regular processo administrativo e serão exigíveis desde a data do ato, fato ou omissão que lhes tiver dado causa, podendo ser descontadas de créditos relativos ao contrato ou cobradas judicialmente.

### 17. DISPOSIÇÕES GERAIS

A qualquer tempo, julgando necessário, a Comissão de Licitação poderá solicitar a apresentação das composições analíticas de custos componentes da planilha de preços, a qualquer das concorrentes, a serem apresentadas no prazo máximo de 03 (três) dias, sob pena de desclassificação do licitante e aplicação de penalidade prevista em edital, conforme art. 1º, inciso XII, §5º da Lei nº 4.244/2019.

Para maior agilidade na análise dos documentos do arquivo digital, os itens constantes

Praça Osório Ferraz, nº 01, Centro - Itambé - BA – CEP: 45.140-000 | CNPJ:  
13.743.760/0001-30

E-mail: prefeitura@itambe.ba.gov.br - www.itambe.ba.gov.br





## ESTADO DA BAHIA PREFEITURA MUNICIPAL DE ITAMBÉ

nas planilhas devem ser apresentados na mesma ordem disposta por essa Prefeitura e cada um dos documentos devem ser apresentados em dois formatos: PDF e em planilha editável, com todos os valores contendo no máximo 02 (duas) casas decimais.

Itambé, 13 de dezembro de 2023.

**RAFIQUE IURI PEREIRA SILVA**  
**ENGENHEIRO CIVIL**  
**CREA 051410046-0**



**CFR - CRONOGRAMA FÍSICO-FINANCEIRO**  
 Cronograma Base para Licitação

 Grau de Sigilo  
 #PUBLICO

<b>N.º OPERAÇÃO</b> 1077683-54	<b>GESTOR</b> Ministério da agricultura,	<b>PROGRAMA</b> PLANEJAMENTO URBANO	<b>AÇÃO / MODALIDADE</b> CONTRATO DE REPASSE	<b>OBJETO</b> Reforma da Feira livre				
<b>PROponente / TOMADOR</b> PREFEITURA MUNICIPAL DE ITAMBÉ		<b>MUNICÍPIO / UF</b> ITAMBÉ/BA	<b>LOCALIDADE / ENDEREÇO</b> Praça San Fili, s.número - centro	<b>APELIDO DO EMPREENDIMENTO</b> Praça San Fili				
<b>DATA BASE</b> ago-23	<b>DESON.</b> Não	<b>LOCALIDADE DO SINAPI</b> Salvador / BA	<b>DESCRIÇÃO DO LOTE</b> Reforma da Feira Livre da praça San Fili	<b>BDI 1</b> 21,71%	<b>BDI 2</b>	<b>BDI 3</b>	<b>BDI 4</b>	<b>BDI 5</b>

Item	Descrição das Metas / Macrosserviços	Valores Totais (R\$)	Início de Obra 12/12/22	Parcela 1 jan/23	Parcela 2 fev/23	Parcela 3 mar/23	Parcela 4 abr/23	Parcela 5 mai/23	Parcela 6 jun/23	Parcela 7 jul/23	Parcela 8 ago/23
<b>CRONOGRAMA GLOBAL DO LOTE</b>		<b>573.982,95</b>		<b>22,74%</b>	<b>21,76%</b>	<b>31,75%</b>	<b>15,65%</b>	<b>3,88%</b>	<b>4,23%</b>		
				<b>Parcela (R\$)</b>	<b>130.525,69</b>	<b>124.897,76</b>	<b>182.233,39</b>	<b>89.805,86</b>	<b>22.260,17</b>	<b>24.260,08</b>	
				<b>Acumulado (%)</b>	<b>22,74%</b>	<b>44,50%</b>	<b>76,25%</b>	<b>91,90%</b>	<b>95,77%</b>	<b>100,00%</b>	
				<b>Acumulado (R\$)</b>	<b>130.525,69</b>	<b>255.423,45</b>	<b>437.656,84</b>	<b>527.462,70</b>	<b>549.722,87</b>	<b>573.982,95</b>	
				<b>Parcela (%)</b>	<b>22,74%</b>	<b>21,76%</b>	<b>31,75%</b>	<b>15,65%</b>	<b>3,88%</b>	<b>4,23%</b>	
				<b>Acumulado (%)</b>	<b>22,74%</b>	<b>44,50%</b>	<b>76,25%</b>	<b>91,90%</b>	<b>95,77%</b>	<b>100,00%</b>	
				<b>Acumulado (R\$)</b>	<b>130.525,69</b>	<b>255.423,45</b>	<b>437.656,84</b>	<b>527.462,70</b>	<b>549.722,87</b>	<b>573.982,95</b>	
1.	<b>REVITALIZAÇÃO DA PRAÇA</b>	<b>573.982,95</b>		<b>100,00%</b>							
1.1.	SERVIÇOS PRELIMINARES	5.627,92		100,00%							
1.2.	URBANIZAÇÃO	359.223,44		25,00%	25,00%	25,00%	25,00%				
1.3.	ACESSIBILIDADE	22.260,17		0,00%	0,00%	0,00%	0,00%	100,00%			
1.4.	PAISAGISMO	368,73		0,00%	0,00%	100,00%					
1.5.	BANCO	92.058,80		0,00%	0,00%	100,00%					
1.6.	REFORMA DO BANHEIRO	70.183,81		50,00%	50,00%						
1.7.	SERVIÇOS FINAIS	24.260,08		0,00%	0,00%	0,00%	0,00%	0,00%	100,00%		

Local

22 de novembro de 2023

Data

Nome: RAFIQUE IURI PEREIRA SILVA

Título: ENGENHEIRO CIVIL

CREA/CAU 0514 10046-0

ART/RRT: BA20220220753







PO - PLANILHA ORÇAMENTARIA  
Orçamento Base para Licitação

Grau de Sigilo  
#PUBLICO

<b>N.º OPERAÇÃO</b> 1077683-54	<b>GESTOR</b> Ministério da agricultura,	<b>PROGRAMA</b> PLANEJAMENTO URBANO	<b>AÇÃO / MODALIDADE</b> CONTRATO DE REPASSE	<b>OBJETO</b> Reforma da Feira livre				
<b>PROponente / TOMADOR</b> PREFEITURA MUNICIPAL DE ITAMBÉ		<b>MUNICÍPIO / UF</b> ITAMBÉ/BA	<b>LOCALIDADE / ENDEREÇO</b> Praça San Fili, s/número - centro	<b>APELIDO DO EMPREENDIMENTO</b> Praça San Fili				
<b>DATA BASE</b> ago-23	<b>DESON.</b> Não	<b>LOCALIDADE DO SINAPI</b> Salvador / BA	<b>DESCRIÇÃO DO LOTE</b> Reforma da Feira Livre da praça San Fili	<b>BDI 1</b> 21,71%	<b>BDI 2</b>	<b>BDI 3</b>	<b>BDI 4</b>	<b>BDI 5</b>

Item	Fonte	Código	Descrição	Unidade	Quantidade	Custo Unitário (R\$)	BDI (%)	Preço Unitário (R\$)	Preço Total (R\$)
<b>Reforma da Feira Livre da praça San Fili</b>									<b>573.982,95</b>
<b>1.</b>			<b>REVITALIZAÇÃO DA PRAÇA</b>						<b>573.982,95</b>
<b>1.1.</b>			<b>SERVIÇOS PRELIMINARES</b>						<b>5.627,92</b>
1.1.0.1.	SINAPI	103689	FORNECIMENTO E INSTALAÇÃO DE PLACA DE OBRA COM CHAPA GALVANIZADA E ESTRUTURA DE MADEIRA. AF_03/2022_PS	m²	4,50	388,71	BDI 1	473,10	2.128,95
1.1.0.2.	ORSE	4175	LOCAÇÃO DE PRAÇAS COM PIQUETES DE MADEIRA	m²	4.373,71	0,66	BDI 1	0,80	3.498,97
<b>1.2.</b>			<b>URBANIZAÇÃO</b>						<b>359.223,44</b>
1.2.0.1.	SINAPI	94273	ASSENTAMENTO DE GUIA (MEIO-FIO) EM TRECHO RETO, CONFECCIONADA EM CONCRETO PRÉ-FABRICADO, DIMENSÕES 100X15X13X30 CM (COMPRIMENTO X BASE INFERIOR X BASE SUPERIOR X ALTURA), PARA VIAS URBANAS (USO VIÁRIO). AF_06/2016	m	501,05	48,30	BDI 1	58,79	29.456,73
1.2.0.2.	SINAPI	94276	ASSENTAMENTO DE GUIA (MEIO-FIO) EM TRECHO CURVO, CONFECCIONADA EM CONCRETO PRÉ-FABRICADO, DIMENSÕES 100X15X13X20 CM (COMPRIMENTO X BASE INFERIOR X BASE SUPERIOR X ALTURA), PARA URBANIZAÇÃO INTERNA DE EMPREENDIMENTOS. AF_06/2016_P	m	11,25	48,06	BDI 1	58,49	658,01
1.2.0.3.	SINAPI	93679	EXECUÇÃO DE PASSEIO EM PISO INTERTRAVADO, COM BLOCO RETANGULAR COLORIDO DE 20 X 10 CM, ESPESSURA 6 CM. AF_12/2015	m²	594,94	74,29	BDI 1	90,42	53.794,47
1.2.0.4.	SINAPI	92397	EXECUÇÃO DE PÁTIO/ESTACIONAMENTO EM PISO INTERTRAVADO, COM BLOCO RETANGULAR COR NATURAL DE 20 X 10 CM, ESPESSURA 6 CM. AF_12/2015	m²	3.433,56	63,63	BDI 1	77,44	265.894,89
1.2.0.5.	SINAPI	103310	INSTALAÇÃO DE LIXEIRA METÁLICA DUPLA, CAPACIDADE DE 60 L, EM TUBO DE AÇO CARBONO E CESTOS EM CHAPA DE AÇO COM PINTURA ELETROSTÁTICA, SOBRE SOLO. AF_11/2021	un	6,00	1.289,86	BDI 1	1.569,89	9.419,34
<b>1.3.</b>			<b>ACESSIBILIDADE</b>						<b>22.260,17</b>
1.3.0.1.	ORSE	7324	PISO TÁTIL DIRECIONAL E/OU ALERTA, DE CONCRETO, COLORIDO, P/DEFICIENTES VISUAIS, DIMENSÕES 25X25CM, APLICADO COM ARGAMASSA INDUSTRIALIZADA AC-II, REJUNTADO, EXCLUSIVE REGULARIZAÇÃO DE BASE	m²	68,73	150,27	BDI 1	182,89	12.570,03
1.3.0.2.	ORSE	2180	REGULARIZAÇÃO DE BASE PARA REVEST. DE PISOS COM ARG. TRAÇO T4, ESP. MÉDIA = 2,5CM	m²	68,73	25,68	BDI 1	31,26	2.148,50
1.3.0.3.	ORSE	12789	RAMPA PADRÃO PARA ACESSO DE DEFICIENTES A PASSEIO PÚBLICO, EM CONCRETO SIMPLES FCK=25MPA, DESEMPOLADO.	un	6,00	1.032,73	BDI 1	1.256,94	7.541,64
<b>1.4.</b>			<b>PAISAGISMO</b>						<b>368,73</b>
1.4.0.1.	SINAPI	98504	PLANTIO DE GRAMA BATATAIS EM PLACAS. AF_05/2018	m²	21,07	14,38	BDI 1	17,50	368,73
<b>1.5.</b>			<b>BANCO</b>						<b>92.058,80</b>
<b>1.5.1.</b>			<b>FUNDAÇÃO</b>						<b>209,15</b>
1.5.1.1.	SINAPI	95241	LASTRO DE CONCRETO MAGRO, APLICADO EM PISOS, LAJES SOBRE SOLO OU RADIERS, ESPESSURA DE 5 CM. AF_07/2016	m²	5,12	33,56	BDI 1	40,85	209,15
<b>1.5.2.</b>			<b>ALVENARIA</b>						<b>12.947,25</b>
1.5.2.1.	SINAPI	89456	ALVENARIA DE BLOCOS DE CONCRETO ESTRUTURAL 14X19X39 CM, (ESPESSURA 14 CM) FBK = 14,0 MPA, PARA PAREDES COM ÁREA LÍQUIDA MAIOR OU IGUAL A 6M², SEM VÁOS, UTILIZANDO PALHETA. AF_12/2014	m²	127,60	68,31	BDI 1	83,14	10.608,66
1.5.2.2.	SINAPI	103336	ALVENARIA DE VEDAÇÃO DE BLOCOS VAZADOS DE CONCRETO APARENTE DE 9X19X39 CM (ESPESSURA 9 CM) E ARGAMASSA DE ASSENTAMENTO COM PREPARO EM BETONEIRA. AF_12/2021	m²	34,24	56,12	BDI 1	68,30	2.338,59
<b>1.5.3.</b>			<b>ESTRUTURA</b>						<b>4.342,01</b>
1.5.3.1.	SINAPI	94964	CONCRETO FCK = 20MPA, TRAÇO 1:2,7:3 (EM MASSA SECA DE CIMENTO/ AREIA MÉDIA/ BRITA 1) - PREPARO MECÂNICO COM BETONEIRA 400 L. AF_05/2021	m³	2,72	513,28	BDI 1	624,71	1.699,21



Item	Fonte	Código	Descrição	Unidade	Quantidade	Custo Unitário (R\$)	BDI (%)	Preço Unitário (R\$)	Preço Total (R\$)
1.5.3.2.	SINAPI	103670	LANÇAMENTO COM USO DE BALDES, ADENSAMENTO E ACABAMENTO DE CONCRETO EM ESTRUTURAS. AF_12/2015	m³	2,72	310,02	BDI 1	377,33	1.026,34
1.5.3.3.	SINAPI	89996	ARMAÇÃO VERTICAL DE ALVENARIA ESTRUTURAL: DIÂMETRO DE 10,0 MM. AF_09/2021	Kg	22,21	10,86	BDI 1	13,22	293,62
1.5.3.4.	SINAPI	89993	GRAUTEAMENTO VERTICAL EM ALVENARIA ESTRUTURAL. AF_09/2021	m³	0,43	1.106,75	BDI 1	1.347,03	579,22
1.5.3.5.	ORSE	3637	FORNECIMENTO E INSTAÇÃO DE TELA SOLDADO NERVURADA CA- 60, Q-92, MALHA 15X15cm, FERRO 4.2mm (1.48 KG M2) PAINEL 2,45X6,0m, TELCON OU SIMILAR	m²	27,08	22,56	BDI 1	27,46	743,62
<b>1.5.4.</b>			<b>REVESTIMENTO</b>					-	<b>42.351,84</b>
1.5.4.1.	SINAPI	87894	CHAPISCO APLICADO EM ALVENARIA (SEM PRESENÇA DE VÃOS) E ESTRUTURAS DE CONCRETO DE FACHADA, COM COLHER DE PEDREIRO. ARGAMASSA TRAÇO 1:3 COM PREPARO EM BETONEIRA 400L. AF_06/2014	m²	89,22	7,41	BDI 1	9,02	804,76
1.5.4.2.	SINAPI	87543	MASSA ÚNICA, PARA RECEBIMENTO DE PINTURA OU CERÂMICA, ARGAMASSA INDUSTRIALIZADA, PREPARO MECÂNICO, APLICADO COM EQUIPAMENTO DE MISTURA E PROJEÇÃO DE 1,5 M3/H EM FACES INTERNAS DE PAREDES, ESPESSURA DE 5MM, SEM EXECUÇÃO DE TALISCAS. AF_06/2014	m²	89,22	28,26	BDI 1	34,40	3.069,17
1.5.4.3.	SINAPI	00010841	PISO EM GRANITO, POLIDO, TIPO ANDORINHA, FORMATO MENOR OU IGUAL A 3025 CM2, E= *2* CM	m²	89,22	220,00	BDI 1	267,76	23.889,55
1.5.4.4.	Próprio	04	ASSENTAMENTO DE MARMORE OU GRANITO, EM PLACAS, OBRE AR GAMASSA DE CIMENTO,CAL HIDRATADA ADITIVADA E AREIA,NO TRACO 1:1:10,COM ESPESSURA DE 3,5CM E REJUNTAMENTO PRONTO	m²	89,22	134,34	BDI 1	163,51	14.588,36
<b>1.5.5.</b>			<b>MADEIRAMENTO</b>					-	<b>32.208,55</b>
1.5.5.1.	ORSE	13456	MADEIRA MASSARANDUBA SERRADA (PEÇA) 5CM X 13CM (0.0065 M³/M)	m	502,32	42,89	BDI 1	52,20	26.221,10
1.5.5.2.	ORSE	13354	ASSENTAMENTO DE RIPA EM MADEIRA DE LEI DE 10 CM (OBRA: IGREJA DOS HOMENS PARDOS - SÃO CRISTOVÃO/SE.)	m²	25,12	35,02	BDI 1	42,62	1.070,61
1.5.5.3.	SINAPI	102213	PINTURA VERNIZ (INCOLOR) ALQUÍDICO EM MADEIRA, USO INTERNO E EXTERNO, 2 DEMÃOS. AF_01/2021	m²	182,85	22,09	BDI 1	26,89	4.916,84
<b>1.6.</b>			<b>REFORMA DO BANHEIRO</b>					-	<b>70.183,81</b>
<b>1.6.1.</b>			<b>ELÉTRICA</b>					-	<b>3.955,55</b>
1.6.1.1.	SINAPI	91953	INTERRUPTOR SIMPLES (1 MÓDULO), 10A/250V, INCLUINDO SUPORTE E PLACA - FORNECIMENTO E INSTALAÇÃO. AF_03/2023	und	3,00	28,65	BDI 1	34,87	104,61
1.6.1.2.	SINAPI	97590	LUMINÁRIA TIPO PLAFON REDONDO COM VIDRO FOSCO, DE SOBREPOR, COM 1 LÂMPADA FLUORESCENTE DE 15 W, SEM REATOR - FORNECIMENTO E INSTALAÇÃO. AF_02/2020	und	13,00	98,47	BDI 1	119,85	1.558,05
1.6.1.3.	SINAPI	91926	CABO DE COBRE FLEXÍVEL ISOLADO, 2,5 MM², ANTI-CHAMA 450/750 V, PARA CIRCUITOS TERMINAIS - FORNECIMENTO E INSTALAÇÃO. AF_12/2015	m	68,69	4,00	BDI 1	4,87	334,52
1.6.1.4.	SINAPI	91926	CABO DE COBRE FLEXÍVEL ISOLADO, 2,5 MM², ANTI-CHAMA 450/750 V, PARA CIRCUITOS TERMINAIS - FORNECIMENTO E INSTALAÇÃO. AF_12/2015	m	67,86	4,00	BDI 1	4,87	330,48
1.6.1.5.	SINAPI	91926	CABO DE COBRE FLEXÍVEL ISOLADO, 2,5 MM², ANTI-CHAMA 450/750 V, PARA CIRCUITOS TERMINAIS - FORNECIMENTO E INSTALAÇÃO. AF_12/2015	m	24,37	4,00	BDI 1	4,87	118,68
1.6.1.6.	SINAPI	91926	CABO DE COBRE FLEXÍVEL ISOLADO, 2,5 MM², ANTI-CHAMA 450/750 V, PARA CIRCUITOS TERMINAIS - FORNECIMENTO E INSTALAÇÃO. AF_12/2015	m	19,89	4,00	BDI 1	4,87	96,86
1.6.1.7.	SINAPI	91833	ELETRODUTO FLEXÍVEL CORRUGADO REFORÇADO, PVC, DN 20 MM (1/2"), PARA CIRCUITOS TERMINAIS, INSTALADO EM FORRO - FORNECIMENTO E INSTALAÇÃO. AF_03/2023	m	35,68	10,79	BDI 1	13,13	468,48
1.6.1.8.	SINAPI	91845	ELETRODUTO FLEXÍVEL CORRUGADO REFORÇADO, PVC, DN 25 MM (3/4"), PARA CIRCUITOS TERMINAIS, INSTALADO EM LAJE - FORNECIMENTO E INSTALAÇÃO. AF_12/2015	m	11,79	7,83	BDI 1	9,53	112,36
1.6.1.9.	SINAPI	91857	ELETRODUTO FLEXÍVEL CORRUGADO REFORÇADO, PVC, DN 32 MM (1"), PARA CIRCUITOS TERMINAIS, INSTALADO EM PAREDE - FORNECIMENTO E INSTALAÇÃO. AF_03/2023	m	3,30	15,08	BDI 1	18,35	60,56
1.6.1.10.	SINAPI	101876	QUADRO DE DISTRIBUIÇÃO DE ENERGIA EM PVC, DE EMBUTIR, SEM BARRAMENTO, PARA 8 DISJUNTORES - FORNECIMENTO E INSTALAÇÃO. AF_10/2020	und	1,00	71,46	BDI 1	86,97	86,97
1.6.1.11.	SINAPI	91996	TOMADA MÉDIA DE EMBUTIR (1 MÓDULO), 2P+T 10 A, INCLUINDO SUPORTE E PLACA - FORNECIMENTO E INSTALAÇÃO. AF_03/2023	und	4,00	33,98	BDI 1	41,36	165,44
1.6.1.12.	SINAPI	92868	CAIXA RETANGULAR 4" X 2" MÉDIA (1,30 M DO PISO), METÁLICA, INSTALADA EM PAREDE - FORNECIMENTO E INSTALAÇÃO. AF_03/2023	und	7,00	17,61	BDI 1	21,43	150,01
1.6.1.13.	SINAPI	93658	DISJUNTOR MONOPOLAR TIPO DIN, CORRENTE NOMINAL DE 40A - FORNECIMENTO E INSTALAÇÃO. AF_10/2020	und	1,00	21,13	BDI 1	25,72	25,72



Item	Fonte	Código	Descrição	Unidade	Quantidade	Custo Unitário (R\$)	BDI (%)	Preço Unitário (R\$)	Preço Total (R\$)
1.6.1.14.	SINAPI	00039470	DISPOSITIVO DPS CLASSE II, 1 POLO, TENSAO MAXIMA DE 275 V, CORRENTE MAXIMA DE *30* KA (TIPO AC)	und	1,00	80,40	BDI 1	97,85	97,85
1.6.1.15.	ORSE	8077	DISJUNTOR BIPOLAR DR 40 A - DISPOSITIVO RESIDUAL DIFERENCIAL, TIPO AC, 30MA, REF.5SM1 314-OMB, SIEMENS OU SIMILAR	und	1,00	142,90	BDI 1	173,92	173,92
1.6.1.16.	SINAPI	93653	DISJUNTOR MONOPOLAR TIPO DIN, CORRENTE NOMINAL DE 10A - FORNECIMENTO E INSTALAÇÃO. AF 10/2020	und	1,00	11,14	BDI 1	13,56	13,56
1.6.1.17.	SINAPI	93654	DISJUNTOR MONOPOLAR TIPO DIN, CORRENTE NOMINAL DE 16A - FORNECIMENTO E INSTALAÇÃO. AF 10/2020	und	4,00	11,81	BDI 1	14,37	57,48
<b>1.6.2.</b>			<b>REVESTIMENTO CERÂMICO</b>					-	<b>21.455,99</b>
1.6.2.1.	SINAPI	87251	REVESTIMENTO CERÂMICO PARA PISO COM PLACAS TIPO ESMALTADA EXTRA DE DIMENSÕES 45X45 CM APLICADA EM AMBIENTES DE ÁREA MAIOR QUE 10 M2. AF_06/2014	m²	65,22	50,52	BDI 1	61,49	4.010,38
1.6.2.2.	SINAPI	87275	REVESTIMENTO CERÂMICO PARA PAREDES INTERNAS COM PLACAS TIPO ESMALTADA EXTRA DE DIMENSÕES 45X45 CM APLICADAS EM AMBIENTES DE ÁREA MAIOR QUE 5 M² A MEIA ALTURA DAS PAREDES. AF 06/2014	m²	73,88	70,61	BDI 1	85,94	6.349,25
1.6.2.3.	SINAPI	87244	REVESTIMENTO CERÂMICO PARA PAREDES EM PASTILHAS DE PORCELANA 10 X 10 CM, ALINHADAS A PRUMO, APLICADO EM PANOS SEM VÃOS. AF_06/2014	m²	4,02	180,08	BDI 1	219,18	881,10
1.6.2.4.	SINAPI	102257	DIVISORIA SANITÁRIA, TIPO CABINE, EM PAINEL DE GRANILITE, ESP = 3CM, ASSENTADO COM ARGAMASSA COLANTE AC III-E, EXCLUSIVE FERRAGENS. AF 01/2021	m²	24,39	344,12	BDI 1	418,83	10.215,26
<b>1.6.3.</b>			<b>PINTURA</b>					-	<b>1.245,24</b>
1.6.3.1.	SINAPI	88485	APLICAÇÃO DE FUNDO SELADOR ACRÍLICO EM PAREDES, UMA DEMÃO. AF_06/2014	m²	63,50	4,06	BDI 1	4,94	313,69
1.6.3.2.	SINAPI	88489	APLICAÇÃO MANUAL DE PINTURA COM TINTA LÁTEX ACRÍLICA EM PAREDES, DUAS DEMÃOS. AF 06/2014	m²	63,50	12,05	BDI 1	14,67	931,55
<b>1.6.4.</b>			<b>ACESSÓRIOS</b>					-	<b>21.764,18</b>
1.6.4.1.	ORSE	12279	LAVATÓRIO COM BANCADA EM GRANITO CINZA ANDORINHA, E = 2CM, DIM 2.60X0.60, COM 03 CUBAS DE EMBUTIR DE LOUÇA, SIFÃO AJUSTÁVEL METALIZADO, VÁLVULA CROMADA, TORNEIRA CROMADA, INCLUSIVE RODOPIA 10 CM, ASSENTADA	und	2,00	2.526,83	BDI 1	3.075,40	6.150,80
1.6.4.2.	SINAPI	96486	FORRO EM RÉGUAS DE PVC, LISO, PARA, AMBIENTES COMERCIAIS, INCLUSIVE ESTRUTURA BIDIRECIONAL DE FIXAÇÃO. AF 08/2023 PS	m²	52,96	94,85	BDI 1	115,44	6.113,70
1.6.4.3.	ORSE	2061	SECADOR DE MAO ELÉTRICO 110/220V	und	4,00	952,06	BDI 1	1.158,75	4.635,00
1.6.4.4.	SINAPI	95547	SABONETEIRA PLÁSTICA TIPO DISPENSER PARA SABONETE LIQUIDO COM RESERVATORIO 800 A 1500 ML, INCLUSO FIXAÇÃO. AF 01/2020	und	4,00	68,61	BDI 1	83,51	334,04
1.6.4.5.	SINAPI	95544	PAPELEIRA DE PAREDE EM METAL CROMADO SEM TAMPA, INCLUSO FIXAÇÃO. AF 01/2020	und	8,00	31,24	BDI 1	38,02	304,16
1.6.4.6.	ORSE	9371	LIXEIRA DE PLÁSTICO DN 20CM	und	8,00	24,99	BDI 1	30,42	243,36
1.6.4.7.	ORSE	9718	ESPELHO DE CRISTAL 4MM COM MOLDURA DE ALUMÍNIO	m²	6,24	524,46	BDI 1	638,32	3.983,12
<b>1.6.5.</b>			<b>PINTURA EXTERIOR</b>					-	<b>2.484,30</b>
1.6.5.1.	SINAPI	88485	APLICAÇÃO DE FUNDO SELADOR ACRÍLICO EM PAREDES, UMA DEMÃO. AF_06/2014	m²	93,50	4,06	BDI 1	4,94	461,89
1.6.5.2.	SINAPI	95626	APLICAÇÃO MANUAL DE TINTA LÁTEX ACRÍLICA EM PAREDE EXTERNAS DE CASAS, DUAS DEMÃOS. AF 11/2016	m²	2,46	17,77	BDI 1	21,63	53,21
1.6.5.3.	SINAPI	95626	APLICAÇÃO MANUAL DE TINTA LÁTEX ACRÍLICA EM PAREDE EXTERNAS DE CASAS, DUAS DEMÃOS. AF 11/2016	m²	2,46	17,77	BDI 1	21,63	53,21
1.6.5.4.	SINAPI	95626	APLICAÇÃO MANUAL DE TINTA LÁTEX ACRÍLICA EM PAREDE EXTERNAS DE CASAS, DUAS DEMÃOS. AF 11/2016	m²	48,46	17,77	BDI 1	21,63	1.048,19
1.6.5.5.	SINAPI	95626	APLICAÇÃO MANUAL DE TINTA LÁTEX ACRÍLICA EM PAREDE EXTERNAS DE CASAS, DUAS DEMÃOS. AF 11/2016	m²	40,12	17,77	BDI 1	21,63	867,80
<b>1.6.6.</b>			<b>ESQUADRIAS</b>					-	<b>11.807,19</b>
1.6.6.1.	ORSE	3625	PORTA EM MADEIRA COMPENSADA (CANELA), LISA, SEMI-ÔÇA, (0,60 X 1,60 A 1,80M) , REVESTIDA C/FÓRMICA, INCLUSIVE BATENTES E FERRAGENS (LIVRE/OCUPADO)	und	8,00	1.001,63	BDI 1	1.219,08	9.752,64
1.6.6.2.	SINAPI	94569	JANELA DE ALUMÍNIO TIPO MAXIM-AR, COM VIDROS, BATENTE E FERRAGENS EXCLUSIVE ALIZAR, ACABAMENTO E CONTRAMARCO FORNECIMENTO E INSTALACAO. AF 12/2019	m²	3,84	439,60	BDI 1	535,04	2.054,55
<b>1.6.7.</b>			<b>HIDROSSANITÁRIO</b>					-	<b>7.471,36</b>
1.6.7.1.	SINAPI	89957	PONTO DE CONSUMO TERMINAL DE ÁGUA FRIA (SUBRAMAL) COM TUBULAÇÃO DE PVC, DN 25 MM, INSTALADO EM RAMAL DE ÁGUA, INCLUSOS RASGO E CHUMBAMENTO EM ALVENARIA. AF 12/2014	und	8,00	153,83	BDI 1	187,23	1.497,84
1.6.7.2.	SINAPI	100878	VASO SANITÁRIO SIFONADO COM CAIXA ACOPLADA, LOUÇA BRANCA - PADRÃO ALTO - FORNECIMENTO E INSTALAÇÃO. AF 01/2020	und	8,00	613,50	BDI 1	746,69	5.973,52



Item	Fonte	Código	Descrição	Unidade	Quantidade	Custo Unitário (R\$)	BDI (%)	Preço Unitário (R\$)	Preço Total (R\$)
1.7.			<b>SERVIÇOS FINAIS</b>					-	<b>24.260,08</b>
1.7.0.1.	ORSE	6191	LIMPEZA DE RUAS (VARRIÇÃO E REMOÇÃO DE ENTULHOS)	m²	4.415,00	0,51	BDI 1	0,62	2.737,30
1.7.0.2.	SINAPI	102498	PINTURA DE MEIO-FIO COM TINTA BRANCA A BASE DE CAL (CAIAÇÃO), AF_05/2021	m	512,30	1,75	BDI 1	2,13	1.091,20
1.7.0.3.	SINAPI	100761	PINTURA COM TINTA ALQUÍDICA DE ACABAMENTO (ESMALTE SINTÉTICO FOSCO) PULVERIZADA SOBRE SUPERFÍCIES METÁLICAS (EXCETO PERFIL) EXECUTADO EM OBRA (02 DEMÃOS), AF_01/2020_P	m²	304,00	51,03	BDI 1	62,11	18.881,44
1.7.0.4.	ORSE	11986	PLACA DE INAUGURACAO EM ALUMINIO COM ACRILICO, 80X60CM, COM LOGOMARCA E MOLDURA	und	1,00	1.273,63	BDI 1	1.550,14	1.550,14

Encargos sociais: Para elaboração deste orçamento, foram utilizados os encargos sociais do SINAPI para a Unidade da Federação indicada.

Observações:

Foi considerado arredondamento de duas casas decimais para Quantidade; Custo Unitário; BDI; Preço Unitário; Preço Total.

ITAMBÉ/BA

Local

22 de novembro de 2023

Data

Nome: RAFIQUE IURI PEREIRA SILVA

Título: ENGENHEIRO CIVIL

CREA/CAU 051410046-0

ART/RRT: BA20220220753



PREFEITURA MUNICIPAL DE ITAMBÉ  
CNPJ: 07.130.560/0001-30

#UNKNOWN!  
Obra  
Praça San Fili

Bancos  
SINAPI - 08/2023 - Bahia  
ORSE - 08/2023 - Sergipe  
SEINFRA - 027 - Ceará  
SETOP - 04/2023 - Minas Gerais

B.D.I.  
21,71%

Encargos Sociais  
Não Desonerado: 0,00%

## Planilha Orçamentária Analítica

1			REVITALIZAÇÃO DA PRAÇA					573.982,95	
1.1			SERVIÇOS PRELIMINARES					5.627,92	
1.1.2	Código	Banco	Descrição	Tipo	Und	Quant.	Valor Unit	Total	
Composição	103689	SINAPI	FORNECIMENTO E INSTALAÇÃO DE PLACA DE OBRA COM CHAPA GALVANIZADA E ESTRUTURA DE MADEIRA. AF_03/2022_PS	PAVI - PAVIMENTAÇÃO	m²	1,0000000	388,71	388,71	
Composição Auxiliar	102234	SINAPI	PINTURA IMUNIZANTE PARA MADEIRA, 2 DEMÃOS. AF_01/2021	PINT - PINTURAS	m²	0,5000000	24,22	12,11	
Composição Auxiliar	88262	SINAPI	CARPINTEIRO DE FORMAS COM ENCARGOS COMPLEMENTARES	SEDI - SERVIÇOS DIVERSOS	H	0,3729000	30,20	11,26	
Composição Auxiliar	88316	SINAPI	SERVENTE COM ENCARGOS COMPLEMENTARES	SEDI - SERVIÇOS DIVERSOS	H	1,1186000	21,47	24,01	
Insumo	00004509	SINAPI	SARRAFO *2,5 X 10* CM EM PINUS, MISTA OU EQUIVALENTE DA REGIAO - BRUTA	Material	M	3,2083000	4,89	15,68	
Insumo	00004813	SINAPI	PLACA DE OBRA (PARA CONSTRUÇÃO CIVIL) EM CHAPA GALVANIZADA *N. 22*, ADESIVADA, DE *2,4 X 1,2* M (SEM POSTES PARA FIXAÇÃO)	Material	m²	1,0000000	325,00	325,00	
Insumo	00005065	SINAPI	PREGO DE AÇO POLIDO COM CABECA 10 X 10 (7/8 X 17)	Material	KG	0,0113000	35,58	0,40	
Insumo	00005069	SINAPI	PREGO DE AÇO POLIDO COM CABECA 17 X 27 (2 1/2 X 11)	Material	KG	0,0132000	19,07	0,25	
				MO sem LS =>	28,10	LS =>	0,00	MO com LS =>	28,10
				Valor do BDI =>	84,39			Valor com BDI =>	473,10
						Quant. =>	4,5000000	Preço Total =>	2.128,95

1.1.3	Código	Banco	Descrição	Tipo	Und	Quant.	Valor Unit	Total
Composição	4175	ORSE	Locação de praças com piquetes de madeira	Demarcação de Quadras e Lotes	m²	1,0000000	0,66	0,66
Composição Auxiliar	10549	ORSE	Encargos Complementares - Servente	Provisórios	h	0,0077925	3,72	0,02
Insumo	48	ORSE	Auxiliar topografia - T4 - Segundo grau completo - DNIT - Mês de ref.: 01/22	Mão de Obra	h	0,0068709	10,25	0,07
Insumo	70	ORSE	Topografo - T2 - Fonte DNIT - Mês de ref.: 01/22	Mão de Obra	h	0,0068709	17,39	0,11
Insumo	1569	ORSE	Madeira mista serrada (barrote) 6 x 6cm - 0,0036 m3/m (angelim, louro)	Material	m	0,0329804	8,49	0,28
Insumo	1886	ORSE	Prego 1 1/2" x 13 (15 x 18)	Material	kg	0,0006871	21,65	0,01
Insumo	00006111	SINAPI	SERVENTE DE OBRAS	Mão de Obra	H	0,0137418	13,03	0,17

Praça Osório Ferraz - Centro - Itambé / BA  
Site: [www.itambe.ba.gov.br](http://www.itambe.ba.gov.br) / Email: [prefeitura@itambe.ba.gov.br](mailto:prefeitura@itambe.ba.gov.br)



PREFEITURA MUNICIPAL DE ITAMBÉ  
CNPJ: 07.130.560/0001-30

MO sem LS => 0,35 LS => 0,00 MO com LS => 0,35  
Valor do BDI => 0,14 Valor com BDI => 0,80  
Quant. => 4.373,7100000 Preço Total => 3.498,97

1.2			URBANIZAÇÃO					359.223,44
1.2.1	Código	Banco	Descrição	Tipo	Und	Quant.	Valor Unit	Total
Composição	94273	SINAPI	ASSENTAMENTO DE GUIA (MEIO-FIO) EM TRECHO RETO, CONFECCIONADA EM CONCRETO PRÉ-FABRICADO, DIMENSÕES 100X15X13X30 CM (COMPRIMENTO X BASE INFERIOR X BASE SUPERIOR X ALTURA), PARA VIAS URBANAS (USO VIÁRIO). AF_06/2016	DROP - DRENAGEM/OBRAS DE CONTENÇÃO / POÇOS DE VISITA E CAIXAS	M	1,0000000	48,30	48,30
Composição Auxiliar	88309	SINAPI	PEDREIRO COM ENCARGOS COMPLEMENTARES	SEDI - SERVIÇOS DIVERSOS	H	0,3940000	30,60	12,05
Composição Auxiliar	88316	SINAPI	SERVEnte COM ENCARGOS COMPLEMENTARES	SEDI - SERVIÇOS DIVERSOS	H	0,3940000	21,47	8,45
Composição Auxiliar	88629	SINAPI	ARGAMASSA TRAÇO 1:3 (EM VOLUME DE CIMENTO E AREIA MÉDIA ÚMIDA), PREPARO MANUAL. AF_08/2019	SEDI - SERVIÇOS DIVERSOS	m³	0,0020000	688,06	1,37
Insumo	00000370	SINAPI	AREIA MEDIA - POSTO JAZIDA/FORNECEDOR (RETIRADO NA JAZIDA, SEM TRANSPORTE)	Material	m³	0,0070000	110,01	0,77
Insumo	00004059	SINAPI	MEIO-FIO OU GUIA DE CONCRETO, PRE-MOLDADO, COMP 1 M, *30 X 12/15* CM (H X L1/L2)	Material	M	1,0050000	25,54	25,66

MO sem LS => 14,23 LS => 0,00 MO com LS => 14,23  
Valor do BDI => 10,49 Valor com BDI => 58,79  
Quant. => 501,0500000 Preço Total => 29.456,73

1.2.2	Código	Banco	Descrição	Tipo	Und	Quant.	Valor Unit	Total
Composição	94276	SINAPI	ASSENTAMENTO DE GUIA (MEIO-FIO) EM TRECHO CURVO, CONFECCIONADA EM CONCRETO PRÉ-FABRICADO, DIMENSÕES 100X15X13X20 CM (COMPRIMENTO X BASE INFERIOR X BASE SUPERIOR X ALTURA), PARA URBANIZAÇÃO INTERNA DE EMPREENDIMENTOS. AF_06/2016_P	DROP - DRENAGEM/OBRAS DE CONTENÇÃO / POÇOS DE VISITA E CAIXAS	M	1,0000000	48,06	48,06
Composição Auxiliar	88309	SINAPI	PEDREIRO COM ENCARGOS COMPLEMENTARES	SEDI - SERVIÇOS DIVERSOS	H	0,4490000	30,60	13,73
Composição Auxiliar	88316	SINAPI	SERVEnte COM ENCARGOS COMPLEMENTARES	SEDI - SERVIÇOS DIVERSOS	H	0,4490000	21,47	9,64
Composição Auxiliar	88629	SINAPI	ARGAMASSA TRAÇO 1:3 (EM VOLUME DE CIMENTO E AREIA MÉDIA ÚMIDA), PREPARO MANUAL. AF_08/2019	SEDI - SERVIÇOS DIVERSOS	m³	0,0010000	688,06	0,68
Insumo	00000370	SINAPI	AREIA MEDIA - POSTO JAZIDA/FORNECEDOR (RETIRADO NA JAZIDA, SEM TRANSPORTE)	Material	m³	0,0070000	110,01	0,77
Insumo	00041679	SINAPI	MEIO-FIO OU GUIA DE CONCRETO PRE-MOLDADO, COMP 1 M, *20 X 12/15* CM (H X L1/L2)	Material	UN	1,0050000	23,13	23,24

MO sem LS => 16,07 LS => 0,00 MO com LS => 16,07  
Valor do BDI => 10,43 Valor com BDI => 58,49  
Quant. => 11,2500000 Preço Total => 658,01

1.2.4	Código	Banco	Descrição	Tipo	Und	Quant.	Valor Unit	Total
-------	--------	-------	-----------	------	-----	--------	------------	-------

Praça Osório Ferraz - Centro - Itambé / BA  
Site: [www.itambe.ba.gov.br](http://www.itambe.ba.gov.br) / Email: [prefeitura@itambe.ba.gov.br](mailto:prefeitura@itambe.ba.gov.br)



PREFEITURA MUNICIPAL DE ITAMBÉ  
CNPJ: 07.130.560/0001-30

Composição	92396	SINAPI	EXECUÇÃO DE PASSEIO EM PISO INTERTRAVADO, COM BLOCO RETANGULAR COR NATURAL DE 20 X 10 CM, ESPESSURA 6 CM. AF_10/2022	PAVI - PAVIMENTAÇÃO	m²	1,0000000	74,29	74,29		
Composição Auxiliar	88260	SINAPI	CALCETEIRO COM ENCARGOS COMPLEMENTARES	SEDI - SERVIÇOS DIVERSOS	H	0,3725000	30,42	11,33		
Composição Auxiliar	88316	SINAPI	SERVENTE COM ENCARGOS COMPLEMENTARES	SEDI - SERVIÇOS DIVERSOS	H	0,3725000	21,47	7,99		
Composição Auxiliar	91277	SINAPI	PLACA VIBRATÓRIA REVERSÍVEL COM MOTOR 4 TEMPOS A GASOLINA, FORÇA CENTRÍFUGA DE 25 KN (2500 KGF), POTÊNCIA 5,5 CV - CHP DIURNO. AF_08/2015	CHOR - CUSTOS HORÁRIOS DE MÁQUINAS E EQUIPAMENTOS	CHP	0,0041000	9,87	0,04		
Composição Auxiliar	91278	SINAPI	PLACA VIBRATÓRIA REVERSÍVEL COM MOTOR 4 TEMPOS A GASOLINA, FORÇA CENTRÍFUGA DE 25 KN (2500 KGF), POTÊNCIA 5,5 CV - CHI DIURNO. AF_08/2015	CHOR - CUSTOS HORÁRIOS DE MÁQUINAS E EQUIPAMENTOS	CHI	0,1821000	0,59	0,10		
Composição Auxiliar	91283	SINAPI	CORTADORA DE PISO COM MOTOR 4 TEMPOS A GASOLINA, POTÊNCIA DE 13 HP, COM DISCO DE CORTE DIAMANTADO SEGMENTADO PARA CONCRETO, DIÂMETRO DE 350 MM, FURO DE 1" (14 X 1") - CHP DIURNO. AF_08/2015	CHOR - CUSTOS HORÁRIOS DE MÁQUINAS E EQUIPAMENTOS	CHP	0,0491000	11,00	0,54		
Composição Auxiliar	91285	SINAPI	CORTADORA DE PISO COM MOTOR 4 TEMPOS A GASOLINA, POTÊNCIA DE 13 HP, COM DISCO DE CORTE DIAMANTADO SEGMENTADO PARA CONCRETO, DIÂMETRO DE 350 MM, FURO DE 1" (14 X 1") - CHI DIURNO. AF_08/2015	CHOR - CUSTOS HORÁRIOS DE MÁQUINAS E EQUIPAMENTOS	CHI	0,1371000	1,11	0,15		
Insumo	00000370	SINAPI	AREIA MEDIA - POSTO JAZIDA/FORNECEDOR (RETIRADO NA JAZIDA, SEM TRANSPORTE)	Material	m³	0,0568000	110,01	6,24		
Insumo	00004741	SINAPI	PO DE PEDRA (POSTO PEDREIRA/FORNECEDOR, SEM FRETE)	Material	m³	0,0098000	104,54	1,02		
Insumo	00036155	SINAPI	BLOQUETE/PISO INTERTRAVADO DE CONCRETO - MODELO ONDA/16 FACES/RETANGULAR/TIJOLINHO/PAVER/HOLANDES/PARALELEPIPEDO, 20 CM X 10 CM, E = 6 CM, RESISTENCIA DE 35 MPA (NBR 9781), COR NATURAL	Material	m²	1,0300000	45,52	46,88		
					MO sem LS =>	13,17	LS =>	0,00	MO com LS =>	13,17
					Valor do BDI =>	16,13			Valor com BDI =>	90,42
					<b>Quant. =&gt;</b>	<b>594,9400000</b>	<b>Preço Total =&gt;</b>	<b>53.794,47</b>		

1.2.5	Código	Banco	Descrição	Tipo	Und	Quant.	Valor Unit	Total
Composição	92397	SINAPI	EXECUÇÃO DE PÁTIO/ESTACIONAMENTO EM PISO INTERTRAVADO, COM BLOCO RETANGULAR COR NATURAL DE 20 X 10 CM, ESPESSURA 6 CM. AF_12/2015	PAVI - PAVIMENTAÇÃO	m²	1,0000000	63,63	63,63
Composição Auxiliar	88260	SINAPI	CALCETEIRO COM ENCARGOS COMPLEMENTARES	SEDI - SERVIÇOS DIVERSOS	H	0,2015000	30,42	6,12
Composição Auxiliar	88316	SINAPI	SERVENTE COM ENCARGOS COMPLEMENTARES	SEDI - SERVIÇOS DIVERSOS	H	0,2015000	21,47	4,32
Composição Auxiliar	91277	SINAPI	PLACA VIBRATÓRIA REVERSÍVEL COM MOTOR 4 TEMPOS A GASOLINA, FORÇA CENTRÍFUGA DE 25 KN (2500 KGF), POTÊNCIA 5,5 CV - CHP DIURNO. AF_08/2015	CHOR - CUSTOS HORÁRIOS DE MÁQUINAS E EQUIPAMENTOS	CHP	0,0041000	9,87	0,04
Composição Auxiliar	91278	SINAPI	PLACA VIBRATÓRIA REVERSÍVEL COM MOTOR 4 TEMPOS A GASOLINA, FORÇA CENTRÍFUGA DE 25 KN (2500 KGF), POTÊNCIA 5,5 CV - CHI DIURNO. AF_08/2015	CHOR - CUSTOS HORÁRIOS DE MÁQUINAS E EQUIPAMENTOS	CHI	0,0967000	0,59	0,05

Praça Osório Ferraz - Centro - Itambé / BA  
Site: [www.itambe.ba.gov.br](http://www.itambe.ba.gov.br) / Email: [prefeitura@itambe.ba.gov.br](mailto:prefeitura@itambe.ba.gov.br)



PREFEITURA MUNICIPAL DE ITAMBÉ  
CNPJ: 07.130.560/0001-30

Composição Auxiliar	91283	SINAPI	CORTADORA DE PISO COM MOTOR 4 TEMPOS A GASOLINA, POTÊNCIA DE 13 HP, COM DISCO DE CORTE DIAMANTADO SEGMENTADO PARA CONCRETO, DIÂMETRO DE 350 MM, FURO DE 1" (14 X 1") - CHP DIURNO. AF_08/2015	CHOR - CUSTOS HORÁRIOS DE MÁQUINAS E EQUIPAMENTOS	CHP	0,0038000	11,00	0,04		
Composição Auxiliar	91285	SINAPI	CORTADORA DE PISO COM MOTOR 4 TEMPOS A GASOLINA, POTÊNCIA DE 13 HP, COM DISCO DE CORTE DIAMANTADO SEGMENTADO PARA CONCRETO, DIÂMETRO DE 350 MM, FURO DE 1" (14 X 1") - CHI DIURNO. AF_08/2015	CHOR - CUSTOS HORÁRIOS DE MÁQUINAS E EQUIPAMENTOS	CHI	0,0970000	1,11	0,10		
Insumo	00000370	SINAPI	AREIA MEDIA - POSTO JAZIDA/FORNECEDOR (RETIRADO NA JAZIDA, SEM TRANSPORTE)	Material	m³	0,0568000	110,01	6,24		
Insumo	00004741	SINAPI	PO DE PEDRA (POSTO PEDREIRA/FORNECEDOR, SEM FRETE)	Material	m³	0,0098000	104,54	1,02		
Insumo	00036155	SINAPI	BLOQUETE/PISO INTERTRAVADO DE CONCRETO - MODELO ONDA/16 FACES/RETANGULAR/TIJOLINHO/PAVER/HOLANDES/PARALELEPIPEDO, 20 CM X 10 CM, E = 6 CM, RESISTENCIA DE 35 MPA (NBR 9781), COR NATURAL	Material	m²	1,0041000	45,52	45,70		
					MO sem LS =>	7,13	LS =>	0,00	MO com LS =>	7,13
					Valor do BDI =>	13,81			Valor com BDI =>	77,44
					<b>Quant. =&gt;</b>	<b>3.433,5600000</b>	<b>Preço Total =&gt;</b>	<b>265,894,89</b>		

1.2.6	Código	Banco	Descrição	Tipo	Und	Quant.	Valor Unit	Total		
Composição	103310	SINAPI	INSTALAÇÃO DE LIXEIRA METÁLICA DUPLA, CAPACIDADE DE 60 L, EM TUBO DE AÇO CARBONO E CESTOS EM CHAPA DE AÇO COM PINTURA ELETROSTÁTICA, SOBRE SOLO. AF_11/2021	URBA - URBANIZAÇÃO	UN	1,0000000	1.289,86	1.289,86		
Composição Auxiliar	102486	SINAPI	CONCRETO FCK = 15MPA, TRAÇO 1:3,4:3,4 (EM MASSA SECA DE CIMENTO/ AREIA MÉDIA/ SEIXO ROLADO) - PREPARO MANUAL. AF_05/2021	FUES - FUNDAÇÕES E ESTRUTURAS	m³	0,0222000	668,72	14,84		
Composição Auxiliar	88309	SINAPI	PEDREIRO COM ENCARGOS COMPLEMENTARES	SEDI - SERVIÇOS DIVERSOS	H	0,8681000	30,60	26,56		
Composição Auxiliar	88316	SINAPI	SERVENTE COM ENCARGOS COMPLEMENTARES	SEDI - SERVIÇOS DIVERSOS	H	0,5787000	21,47	12,42		
Insumo	00004721	SINAPI	PEDRA BRITADA N. 1 (9,5 a 19 MM) POSTO PEDREIRA/FORNECEDOR, SEM FRETE	Material	m³	0,0012000	110,67	0,13		
Insumo	00042440	SINAPI	LIXEIRA DUPLA, COM CAPACIDADE VOLUMETRICA DE 60L*, FABRICADA EM TUBO DE AÇO CARBONO, CESTOS EM CHAPA DE AÇO E PINTURA NO PROCESSO ELETROSTATICO - PARA ACADEMIA AO AR LIVRE / ACADEMIA DA TERCEIRA IDADE - ATI	Material	UN	1,0000000	1.235,91	1.235,91		
					MO sem LS =>	28,87	LS =>	0,00	MO com LS =>	28,87
					Valor do BDI =>	280,03			Valor com BDI =>	1.569,89
					<b>Quant. =&gt;</b>	<b>6,0000000</b>	<b>Preço Total =&gt;</b>	<b>9.419,34</b>		

1.3	ACESSIBILIDADE							22.260,17
1.3.1	Código	Banco	Descrição	Tipo	Und	Quant.	Valor Unit	Total

Praça Osório Ferraz - Centro - Itambé / BA  
Site: [www.itambe.ba.gov.br](http://www.itambe.ba.gov.br) / Email: [prefeitura@itambe.ba.gov.br](mailto:prefeitura@itambe.ba.gov.br)





PREFEITURA MUNICIPAL DE ITAMBÉ  
CNPJ: 07.130.560/0001-30

Composição	7324	ORSE	Piso tátil direcional e/ou alerta, de concreto, colorido, p/deficientes visuais, dimensões 25x25cm, aplicado com argamassa industrializada ac-ii, rejuntado, exclusive regularização de base	Azelejos e Cerâmicas	m²	1,0000000	150,27	150,27		
Composição Auxiliar	10549	ORSE	Encargos Complementares - Servente	Provisórios	h	2,2758591	3,72	8,46		
Composição Auxiliar	10550	ORSE	Encargos Complementares - Pedreiro	Provisórios	h	0,9482747	3,58	3,39		
Insumo	2540	ORSE	Rejunte colorido flexível para revestimentos cerâmicos	Material	kg	0,4869015	3,50	1,70		
Insumo	2684	ORSE	Argamassa industrializada Votomassa AC-II, ou similar	Material	kg	3,7453958	1,49	5,58		
Insumo	6897	ORSE	Piso tátil direcional e/ou alerta, de concreto, colorido, dim 25x25 cm, para deficiente visual	Material	m²	0,9831665	106,42	104,62		
Insumo	00004750	SINAPI	PEDREIRO (HORISTA)	Mão de Obra	H	0,5000000	21,79	10,89		
Insumo	00006111	SINAPI	SERVENTE DE OBRAS	Mão de Obra	H	1,2000000	13,03	15,63		
					MO sem LS =>	26,52	LS =>	0,00	MO com LS =>	26,52
					Valor do BDI =>	32,62			Valor com BDI =>	182,89
					<b>Quant. =&gt;</b>	<b>68,7300000</b>	<b>Preço Total =&gt;</b>	<b>12.570,03</b>		

1.3.2	Código	Banco	Descrição	Tipo	Und	Quant.	Valor Unit	Total		
Composição	2180	ORSE	Regularização de base para revest. de pisos com arg. traço t4, esp. média = 2,5cm	Pisos : Cimentados, em Concreto Simples, tipo Tech-Stone e de Alta Resistência	m²	1,0000000	25,68	25,68		
Composição Auxiliar	1906	ORSE	Argamassa cimento e areia traço t-4 (1:5) - 1 saco cimento 50kg / 5 padiolas areia dim. 0,35x0,45x0,23m - Confeção mecânica e transporte	Argamassas	m³	0,0216994	425,81	9,23		
Composição Auxiliar	10549	ORSE	Encargos Complementares - Servente	Provisórios	h	0,3471908	3,72	1,29		
Composição Auxiliar	10550	ORSE	Encargos Complementares - Pedreiro	Provisórios	h	0,3471908	3,58	1,24		
Insumo	00004750	SINAPI	PEDREIRO (HORISTA)	Mão de Obra	H	0,4000000	21,79	8,71		
Insumo	00006111	SINAPI	SERVENTE DE OBRAS	Mão de Obra	H	0,4000000	13,03	5,21		
					MO sem LS =>	15,05	LS =>	0,00	MO com LS =>	15,05
					Valor do BDI =>	5,58			Valor com BDI =>	31,26
					<b>Quant. =&gt;</b>	<b>68,7300000</b>	<b>Preço Total =&gt;</b>	<b>2.148,50</b>		

1.3.3	Código	Banco	Descrição	Tipo	Und	Quant.	Valor Unit	Total
Composição	12789	ORSE	Rampa padrão para acesso de deficientes a passeio público, em concreto simples Fck=25MPa, desmoldado.	Pisos : Cimentados, em Concreto Simples, tipo Tech-Stone e de Alta Resistência	un	1,0000000	1.032,73	1.032,73
Composição Auxiliar	77	ORSE	Aterro de caixão de edificação, com fornec. de areia, adensada com água	Aterros / Reaterros / Compactações	m³	0,4027319	182,26	73,40
Composição Auxiliar	2497	ORSE	Escavação manual de vala ou cava em material de 1ª categoria, profundidade até 1,50m	Escavação Manual em Área Urbana	m³	1,2083308	50,25	60,71

Praça Osório Ferraz - Centro - Itambé / BA  
Site: [www.itambe.ba.gov.br](http://www.itambe.ba.gov.br) / Email: [prefeitura@itambe.ba.gov.br](mailto:prefeitura@itambe.ba.gov.br)



PREFEITURA MUNICIPAL DE ITAMBÉ  
CNPJ: 07.130.560/0001-30

Composição Auxiliar	2620	ORSE	Meio-fio pré-moldado de concreto simples (0,12 x 0,30 x 1,00m), sobre base de concreto simples e rejuntado com argamassa de cimento e areia traço 1:3	Meios-Fios e Guias	m	3,5539136	39,18	139,24	
Composição Auxiliar	3644	ORSE	Acabamento de superfície de piso de concreto com desempolamento manual	Pavimentações Externas	m²	7,5520665	16,83	127,10	
Composição Auxiliar	7324	ORSE	Piso tátil direcional e/ou alerta, de concreto, colorido, p/deficientes visuais, dimensões 25x25cm, aplicado com argamassa industrializada ac-ii, rejuntado, exclusive regularização de base	Azulejos e Cerâmicas	m²	1,1105981	150,27	166,88	
Composição Auxiliar	9399	ORSE	Concreto simples fabricado na obra, fck=25 mpa, lançado e adensado	Concreto Simples	m³	0,7552066	616,26	465,40	
				MO sem LS =>	321,03	LS =>	0,00	MO com LS =>	321,03
				Valor do BDI =>	224,21			Valor com BDI =>	1.256,94
						<b>Quant. =&gt;</b>	<b>6,0000000</b>	<b>Preço Total =&gt;</b>	<b>7.541,64</b>

<b>1.4</b>			<b>PAISAGISMO</b>					<b>368,73</b>	
<b>1.4.1</b>	<b>Código</b>	<b>Banco</b>	<b>Descrição</b>	<b>Tipo</b>	<b>Und</b>	<b>Quant.</b>	<b>Valor Unit</b>	<b>Total</b>	
Composição	98504	SINAPI	PLANTIO DE GRAMA BATATAIS EM PLACAS. AF_05/2018	URBA - URBANIZAÇÃO	m²	1,0000000	14,38	14,38	
Composição Auxiliar	88316	SINAPI	SERVENTE COM ENCARGOS COMPLEMENTARES	SEDI - SERVIÇOS DIVERSOS	H	0,1564000	21,47	3,35	
Composição Auxiliar	88441	SINAPI	JARDINEIRO COM ENCARGOS COMPLEMENTARES	SEDI - SERVIÇOS DIVERSOS	H	0,0391000	22,77	0,89	
Insumo	00003324	SINAPI	GRAMA BATATAIS EM PLACAS, SEM PLANTIO	Material	m²	1,0000000	10,14	10,14	
				MO sem LS =>	2,64	LS =>	0,00	MO com LS =>	2,64
				Valor do BDI =>	3,12			Valor com BDI =>	17,50
						<b>Quant. =&gt;</b>	<b>21,0700000</b>	<b>Preço Total =&gt;</b>	<b>368,73</b>

<b>1.5</b>			<b>BANCO</b>					<b>92.058,80</b>	
<b>1.5.1</b>			<b>FUNDAÇÃO</b>					<b>209,15</b>	
<b>1.5.1.1</b>	<b>Código</b>	<b>Banco</b>	<b>Descrição</b>	<b>Tipo</b>	<b>Und</b>	<b>Quant.</b>	<b>Valor Unit</b>	<b>Total</b>	
Composição	95241	SINAPI	LASTRO DE CONCRETO MAGRO, APLICADO EM PISOS, LAJES SOBRE SOLO OU RADIERS, ESPESSURA DE 5 CM. AF_07/2016	FUES - FUNDAÇÕES E ESTRUTURAS	m²	1,0000000	33,56	33,56	
Composição Auxiliar	88309	SINAPI	PEDREIRO COM ENCARGOS COMPLEMENTARES	SEDI - SERVIÇOS DIVERSOS	H	0,2718000	30,60	8,31	
Composição Auxiliar	88316	SINAPI	SERVENTE COM ENCARGOS COMPLEMENTARES	SEDI - SERVIÇOS DIVERSOS	H	0,0741000	21,47	1,59	
Composição Auxiliar	94968	SINAPI	CONCRETO MAGRO PARA LASTRO, TRAÇO 1:4,5:4,5 (EM MASSA SECA DE CIMENTO/ AREIA MÉDIA/ BRITA 1) - PREPARO MECÂNICO COM BETONEIRA 600 L. AF_05/2021	FUES - FUNDAÇÕES E ESTRUTURAS	m³	0,0565000	418,82	23,66	
				MO sem LS =>	10,43	LS =>	0,00	MO com LS =>	10,43
				Valor do BDI =>	7,29			Valor com BDI =>	40,85

Praça Osório Ferraz - Centro - Itambé / BA  
Site: [www.itambe.ba.gov.br](http://www.itambe.ba.gov.br) / Email: [prefeitura@itambe.ba.gov.br](mailto:prefeitura@itambe.ba.gov.br)



PREFEITURA MUNICIPAL DE ITAMBÉ  
CNPJ: 07.130.560/0001-30

Quant. => 5,1200000 Preço Total => 209,15

1.5.2 ALVENARIA									12.947,25
1.5.2.2	Código	Banco	Descrição	Tipo	Und	Quant.	Valor Unit	Total	
Composição	89282	SINAPI	ALVENARIA ESTRUTURAL DE BLOCOS CERÂMICOS 14X19X39, (ESPESSURA DE 14 CM), UTILIZANDO PALHETA E ARGAMASSA DE ASSENTAMENTO COM PREPARO EM BETONEIRA. AF_03/2023	PARE - PAREDES/PAINEIS	m²	1,0000000	68,31	68,31	
Composição Auxiliar	87286	SINAPI	ARGAMASSA TRAÇO 1:1:6 (EM VOLUME DE CIMENTO, CAL E AREIA MÉDIA ÚMIDA) PARA EMBOÇO/MASSA ÚNICA/ASSENTAMENTO DE ALVENARIA DE VEDAÇÃO, PREPARO MECÂNICO COM BETONEIRA 400 L. AF_08/2019	SEDI - SERVIÇOS DIVERSOS	m³	0,0129000	668,54	8,62	
Composição Auxiliar	88309	SINAPI	PEDREIRO COM ENCARGOS COMPLEMENTARES	SEDI - SERVIÇOS DIVERSOS	H	0,6500000	30,60	19,89	
Composição Auxiliar	88316	SINAPI	SERVEENTE COM ENCARGOS COMPLEMENTARES	SEDI - SERVIÇOS DIVERSOS	H	0,3300000	21,47	7,08	
Insumo	00034588	SINAPI	BLOCO ESTRUTURAL CERAMICO 14 X 19 X 39 CM, 6,0 MPA (NBR 15270)	Material	UN	10,0600000	2,45	24,64	
Insumo	00034655	SINAPI	CANALETA ESTRUTURAL CERAMICA, 14 X 19 X 39 CM, 6,0 MPA (NBR 15270)	Material	UN	0,9600000	2,93	2,81	
Insumo	00034781	SINAPI	MEIO BLOCO ESTRUTURAL CERAMICO 14 X 19 X 19 CM, 6,0 MPA (NBR 15270)	Material	UN	1,4400000	1,40	2,01	
Insumo	00038603	SINAPI	BLOCO ESTRUTURAL CERAMICO 14 X 19 X 34 CM, 6,0 MPA (NBR 15270)	Material	UN	1,4400000	2,27	3,26	
				MO sem LS =>	20,47	LS =>	0,00	MO com LS =>	20,47
				Valor do BDI =>	14,83			Valor com BDI =>	83,14
						Quant. =>	127,6000000	Preço Total =>	10.608,66

1.5.2.3	Código	Banco	Descrição	Tipo	Und	Quant.	Valor Unit	Total
Composição	103322	SINAPI	ALVENARIA DE VEDAÇÃO DE BLOCOS CERÂMICOS FURADOS NA VERTICAL DE 9X19X39 CM (ESPESSURA 9 CM) E ARGAMASSA DE ASSENTAMENTO COM PREPARO EM BETONEIRA. AF_12/2021	PARE - PAREDES/PAINEIS	m²	1,0000000	56,12	56,12
Composição Auxiliar	87292	SINAPI	ARGAMASSA TRAÇO 1:2:8 (EM VOLUME DE CIMENTO, CAL E AREIA MÉDIA ÚMIDA) PARA EMBOÇO/MASSA ÚNICA/ASSENTAMENTO DE ALVENARIA DE VEDAÇÃO, PREPARO MECÂNICO COM BETONEIRA 400 L. AF_08/2019	SEDI - SERVIÇOS DIVERSOS	m³	0,0104000	670,98	6,97
Composição Auxiliar	88309	SINAPI	PEDREIRO COM ENCARGOS COMPLEMENTARES	SEDI - SERVIÇOS DIVERSOS	H	0,5900000	30,60	18,05
Composição Auxiliar	88316	SINAPI	SERVEENTE COM ENCARGOS COMPLEMENTARES	SEDI - SERVIÇOS DIVERSOS	H	0,2950000	21,47	6,33
Insumo	00034557	SINAPI	TELA DE AÇO SOLDADA GALVANIZADA/ZINCADA PARA ALVENARIA, FIO D = *1,20 A 1,70* MM, MALHA 15 X 15 MM, (C X L) *50 X 7,5* CM	Material	M	0,4200000	2,21	0,92
Insumo	00037395	SINAPI	PINO DE AÇO COM FURO, HASTE = 27 MM (ACA0 DIRETA)	Material	CENTO	0,0050000	66,94	0,33

Praça Osório Ferraz - Centro - Itambé / BA  
Site: [www.itambe.ba.gov.br](http://www.itambe.ba.gov.br) / Email: [prefeitura@itambe.ba.gov.br](mailto:prefeitura@itambe.ba.gov.br)



PREFEITURA MUNICIPAL DE ITAMBÉ  
CNPJ: 07.130.560/0001-30

Insumo	00037592	SINAPI	BLOCO CERAMICO / TIJOLO VAZADO PARA ALVENARIA DE VEDACAO, FUROS NA VERTICAL,, 9 X 19 X 39 CM (NBR 15270)	Material	UN	13,6000000	1,73	23,52	
				MO sem LS =>	18,18	LS =>	0,00	MO com LS =>	18,18
				Valor do BDI =>	12,18			Valor com BDI =>	68,30
						<b>Quant. =&gt;</b>	<b>34,2400000</b>	<b>Preço Total =&gt;</b>	<b>2.338,59</b>

1.5.3			ESTRUTURA					4.342,01	
1.5.3.1	Código	Banco	Descrição	Tipo	Und	Quant.	Valor Unit	Total	
Composição	94964	SINAPI	CONCRETO FCK = 20MPA, TRAÇO 1:2,7:3 (EM MASSA SECA DE CIMENTO/ AREIA MÉDIA/ BRITA 1) - PREPARO MECÂNICO COM BETONEIRA 400 L. AF_05/2021	FUES - FUNDAÇÕES E ESTRUTURAS	m³	1,0000000	513,28	513,28	
Composição Auxiliar	88316	SINAPI	SERVENTE COM ENCARGOS COMPLEMENTARES	SEDI - SERVIÇOS DIVERSOS	H	2,5333000	21,47	54,38	
Composição Auxiliar	88377	SINAPI	OPERADOR DE BETONEIRA ESTACIONÁRIA/MISTURADOR COM ENCARGOS COMPLEMENTARES	SEDI - SERVIÇOS DIVERSOS	H	1,6046000	31,36	50,32	
Composição Auxiliar	88830	SINAPI	BETONEIRA CAPACIDADE NOMINAL DE 400 L, CAPACIDADE DE MISTURA 280 L, MOTOR ELÉTRICO TRIFÁSICO POTÊNCIA DE 2 CV, SEM CARREGADOR - CHP DIURNO. AF_10/2014	CHOR - CUSTOS HORÁRIOS DE MÁQUINAS E EQUIPAMENTOS	CHP	0,8259000	2,17	1,79	
Composição Auxiliar	88831	SINAPI	BETONEIRA CAPACIDADE NOMINAL DE 400 L, CAPACIDADE DE MISTURA 280 L, MOTOR ELÉTRICO TRIFÁSICO POTÊNCIA DE 2 CV, SEM CARREGADOR - CHI DIURNO. AF_10/2014	CHOR - CUSTOS HORÁRIOS DE MÁQUINAS E EQUIPAMENTOS	CHI	0,7787000	0,38	0,29	
Insumo	00000370	SINAPI	AREIA MEDIA - POSTO JAZIDA/FORNECEDOR (RETIRADO NA JAZIDA, SEM TRANSPORTE)	Material	m³	0,7558000	110,01	83,14	
Insumo	00001379	SINAPI	CIMENTO PORTLAND COMPOSTO CP II-32	Material	KG	322,9777000	0,80	258,38	
Insumo	00004721	SINAPI	PEDRA BRITADA N. 1 (9,5 a 19 MM) POSTO PEDREIRA/FORNECEDOR, SEM FRETE	Material	m³	0,5872000	110,67	64,98	
				MO sem LS =>	72,55	LS =>	0,00	MO com LS =>	72,55
				Valor do BDI =>	111,43			Valor com BDI =>	624,71
						<b>Quant. =&gt;</b>	<b>2,7200000</b>	<b>Preço Total =&gt;</b>	<b>1.699,21</b>

1.5.3.3	Código	Banco	Descrição	Tipo	Und	Quant.	Valor Unit	Total	
Composição	89996	SINAPI	ARMAÇÃO VERTICAL DE ALVENARIA ESTRUTURAL; DIÂMETRO DE 10,0 MM. AF_09/2021	FUES - FUNDAÇÕES E ESTRUTURAS	KG	1,0000000	10,86	10,86	
Composição Auxiliar	88238	SINAPI	AJUDANTE DE ARMADOR COM ENCARGOS COMPLEMENTARES	SEDI - SERVIÇOS DIVERSOS	H	0,0410000	22,04	0,90	
Composição Auxiliar	88245	SINAPI	ARMADOR COM ENCARGOS COMPLEMENTARES	SEDI - SERVIÇOS DIVERSOS	H	0,0615000	30,38	1,86	
Insumo	00000034	SINAPI	ACO CA-50, 10,0 MM, VERGALHAO	Material	KG	1,0000000	8,10	8,10	
				MO sem LS =>	1,91	LS =>	0,00	MO com LS =>	1,91
				Valor do BDI =>	2,36			Valor com BDI =>	13,22
						<b>Quant. =&gt;</b>	<b>22,2100000</b>	<b>Preço Total =&gt;</b>	<b>293,62</b>

Praça Osório Ferraz - Centro - Itambé / BA  
Site: [www.itambe.ba.gov.br](http://www.itambe.ba.gov.br) / Email: [prefeitura@itambe.ba.gov.br](mailto:prefeitura@itambe.ba.gov.br)



PREFEITURA MUNICIPAL DE ITAMBÉ  
CNPJ: 07.130.560/0001-30

1.5.3.4	Código	Banco	Descrição	Tipo	Und	Quant.	Valor Unit	Total		
Composição	103670	SINAPI	LANÇAMENTO COM USO DE BALDES, ADENSAMENTO E ACABAMENTO DE CONCRETO EM ESTRUTURAS. AF_02/2022	FUES - FUNDAÇÕES E ESTRUTURAS	m³	1,0000000	310,02	310,02		
Composição Auxiliar	88262	SINAPI	CARPINTEIRO DE FORMAS COM ENCARGOS COMPLEMENTARES	SEDI - SERVIÇOS DIVERSOS	H	2,4590000	30,20	74,26		
Composição Auxiliar	88309	SINAPI	PEDREIRO COM ENCARGOS COMPLEMENTARES	SEDI - SERVIÇOS DIVERSOS	H	2,4590000	30,60	75,24		
Composição Auxiliar	88316	SINAPI	SERVEANTE COM ENCARGOS COMPLEMENTARES	SEDI - SERVIÇOS DIVERSOS	H	7,3770000	21,47	158,38		
Composição Auxiliar	90586	SINAPI	VIBRADOR DE IMERSÃO, DIÂMETRO DE PONTEIRA 45MM, MOTOR ELÉTRICO TRIFÁSICO POTÊNCIA DE 2 CV - CHP DIURNO. AF_06/2015	CHOR - CUSTOS HORÁRIOS DE MÁQUINAS E EQUIPAMENTOS	CHP	1,0420000	1,40	1,45		
Composição Auxiliar	90587	SINAPI	VIBRADOR DE IMERSÃO, DIÂMETRO DE PONTEIRA 45MM, MOTOR ELÉTRICO TRIFÁSICO POTÊNCIA DE 2 CV - CHI DIURNO. AF_06/2015	CHOR - CUSTOS HORÁRIOS DE MÁQUINAS E EQUIPAMENTOS	CHI	1,4170000	0,49	0,69		
					MO sem LS =>	207,16	LS =>	0,00	MO com LS =>	207,16
					Valor do BDI =>	67,31			Valor com BDI =>	377,33
					<b>Quant. =&gt;</b>	<b>2,7200000</b>	<b>Preço Total =&gt;</b>	<b>1.026,34</b>		

1.5.3.5	Código	Banco	Descrição	Tipo	Und	Quant.	Valor Unit	Total		
Composição	89993	SINAPI	GRAUTEAMENTO VERTICAL EM ALVENARIA ESTRUTURAL. AF_09/2021	FUES - FUNDAÇÕES E ESTRUTURAS	m³	1,0000000	1.106,75	1.106,75		
Composição Auxiliar	88309	SINAPI	PEDREIRO COM ENCARGOS COMPLEMENTARES	SEDI - SERVIÇOS DIVERSOS	H	8,2973000	30,60	253,89		
Composição Auxiliar	88316	SINAPI	SERVEANTE COM ENCARGOS COMPLEMENTARES	SEDI - SERVIÇOS DIVERSOS	H	5,5315000	21,47	118,76		
Composição Auxiliar	90279	SINAPI	GRAUTE FGK=20 MPA; TRAÇO 1:0,04:1,8:2,1 (EM MASSA SECA DE CIMENTO/ CAL/ AREIA GROSSA/ BRITA 0) - PREPARO MECÂNICO COM BETONEIRA 400 L. AF_09/2021	FUES - FUNDAÇÕES E ESTRUTURAS	m³	1,2030000	610,23	734,10		
					MO sem LS =>	346,00	LS =>	0,00	MO com LS =>	346,00
					Valor do BDI =>	240,28			Valor com BDI =>	1.347,03
					<b>Quant. =&gt;</b>	<b>0,4300000</b>	<b>Preço Total =&gt;</b>	<b>579,22</b>		

1.5.3.6	Código	Banco	Descrição	Tipo	Und	Quant.	Valor Unit	Total		
Composição	3637	ORSE	Fornecimento e instalação de tela aço soldada nervurada CA-60, Q-92, malha 15x15cm, ferro 4.2mm (1.48 kg/m²), painel 2,45x6,0m, Telcon ou similar	Armaduras Convencionais	m²	1,0000000	22,56	22,56		
Composição Auxiliar	10555	ORSE	Encargos Complementares - Armador	Provisórios	h	0,4361058	3,55	1,54		
Insumo	2867	ORSE	Tela aço soldada nervurada CA-60, Q-92, malha 15x15cm, ferro 4.2mm, painel 2,45x6,0m, (1,48kg/m²), Telcon ou similar m2	Material	m²	0,9109611	11,13	10,13		
Insumo	0000378	SINAPI	ARMADOR (HORISTA)	Mão de Obra	H	0,5000000	21,79	10,89		
					MO sem LS =>	10,89	LS =>	0,00	MO com LS =>	10,89
					Valor do BDI =>	4,90			Valor com BDI =>	27,46

Praça Osório Ferraz - Centro - Itambé / BA  
Site: [www.itambe.ba.gov.br](http://www.itambe.ba.gov.br) / Email: [prefeitura@itambe.ba.gov.br](mailto:prefeitura@itambe.ba.gov.br)



PREFEITURA MUNICIPAL DE ITAMBÉ  
CNPJ: 07.130.560/0001-30

Quant. => 27,0800000 Preço Total => 743,62

1.5.4 REVESTIMENTO								42.351,84	
1.5.4.1	Código	Banco	Descrição	Tipo	Und	Quant.	Valor Unit	Total	
Composição	87894	SINAPI	CHAPISCO APLICADO EM ALVENARIA (SEM PRESENÇA DE VÃOS) E ESTRUTURAS DE CONCRETO DE FACHADA, COM COLHER DE PEDREIRO. ARGAMASSA TRAÇO 1:3 COM PREPARO EM BETONEIRA 400L. AF_06/2014	REVE - REVESTIMENTO E TRATAMENTO DE SUPERFÍCIES	m²	1,0000000	7,41	7,41	
Composição Auxiliar	87313	SINAPI	ARGAMASSA TRAÇO 1:3 (EM VOLUME DE CIMENTO E AREIA GROSSA ÚMIDA) PARA CHAPISCO CONVENCIONAL, PREPARO MECÂNICO COM BETONEIRA 400 L. AF_08/2019	SEDI - SERVIÇOS DIVERSOS	m³	0,0037000	585,96	2,16	
Composição Auxiliar	88309	SINAPI	PEDREIRO COM ENCARGOS COMPLEMENTARES	SEDI - SERVIÇOS DIVERSOS	H	0,1394000	30,60	4,26	
Composição Auxiliar	88316	SINAPI	SERVENTE COM ENCARGOS COMPLEMENTARES	SEDI - SERVIÇOS DIVERSOS	H	0,0465000	21,47	0,99	
				MO sem LS =>	4,09	LS =>	0,00	MO com LS =>	4,09
				Valor do BDI =>	1,61			Valor com BDI =>	9,02
						Quant. =>	89,2200000	Preço Total =>	804,76
1.5.4.2	Código	Banco	Descrição	Tipo	Und	Quant.	Valor Unit	Total	
Composição	87543	SINAPI	MASSA ÚNICA, PARA RECEBIMENTO DE PINTURA OU CERÂMICA, ARGAMASSA INDUSTRIALIZADA, PREPARO MECÂNICO, APLICADO COM EQUIPAMENTO DE MISTURA E PROJEÇÃO DE 1,5 M3/H EM FACES INTERNAS DE PAREDES, ESPESSURA DE 5MM, SEM EXECUÇÃO DE TALISCAS. AF_06/2014	REVE - REVESTIMENTO E TRATAMENTO DE SUPERFÍCIES	m²	1,0000000	28,26	28,26	
Composição Auxiliar	87407	SINAPI	ARGAMASSA INDUSTRIALIZADA PARA REVESTIMENTOS, MISTURA E PROJEÇÃO DE 1,5 M³/H DE ARGAMASSA. AF_08/2019	SEDI - SERVIÇOS DIVERSOS	m³	0,0113000	1.912,84	21,61	
Composição Auxiliar	88309	SINAPI	PEDREIRO COM ENCARGOS COMPLEMENTARES	SEDI - SERVIÇOS DIVERSOS	H	0,2000000	30,60	6,12	
Composição Auxiliar	88316	SINAPI	SERVENTE COM ENCARGOS COMPLEMENTARES	SEDI - SERVIÇOS DIVERSOS	H	0,0250000	21,47	0,53	
				MO sem LS =>	5,93	LS =>	0,00	MO com LS =>	5,93
				Valor do BDI =>	6,14			Valor com BDI =>	34,40
						Quant. =>	89,2200000	Preço Total =>	3.069,17
1.5.4.3	Código	Banco	Descrição	Tipo	Und	Quant.	Valor Unit	Total	
Insumo	00010841	SINAPI	PISO EM GRANITO, POLIDO, TIPO ANDORINHA/ QUARTZ/ CASTELO/ CORUMBA OU OUTROS EQUIVALENTES DA REGIAO, FORMATO MENOR OU IGUAL A 3025 CM2, E= *2* CM	Material	m²	1,0000000	220,00	220,00	
				MO sem LS =>	0,00	LS =>	0,00	MO com LS =>	0,00
				Valor do BDI =>	47,76			Valor com BDI =>	267,76
						Quant. =>	89,2200000	Preço Total =>	23.889,55
1.5.4.4	Código	Banco	Descrição	Tipo	Und	Quant.	Valor Unit	Total	

Praça Osório Ferraz - Centro - Itambé / BA  
Site: [www.itambe.ba.gov.br](http://www.itambe.ba.gov.br) / Email: [prefeitura@itambe.ba.gov.br](mailto:prefeitura@itambe.ba.gov.br)



PREFEITURA MUNICIPAL DE ITAMBÉ  
CNPJ: 07.130.560/0001-30

Composição	04	Próprio	ASSENTAMENTO DE MARMORE OU GRANITO, EM PLACAS, OBRE ARGAMASSA DE CIMENTO, CAL HIDRATADA ADITIVADA E AREIA, NO TRACO 1:1:10, COM ESPESSURA DE 3,5CM E REJUNTAMENTO PRONTO	ASTU - ASSENTAMENTO DE TUBOS E PECAS	m²	1,0000000	134,34	134,34	
Composição Auxiliar	87384	SINAPI	ARGAMASSA INDUSTRIALIZADA MULTIUSO PARA REVESTIMENTOS E ASSENTAMENTO DA ALVENARIA, PREPARO COM MISTURADOR DE EIXO HORIZONTAL DE 600 KG. AF_08/2019	SEDI - SERVIÇOS DIVERSOS	m³	0,0350000	1.843,18	64,51	
Insumo	00004755	SINAPI	MARMORISTA / GRANITEIRO (HORISTA)	Mão de Obra	H	2,0000000	21,79	43,58	
Insumo	00006111	SINAPI	SERVENTE DE OBRAS	Mão de Obra	H	2,0000000	13,03	26,06	
Insumo	00037596	SINAPI	ARGAMASSA COLANTE TIPO AC III E	Material	KG	0,0640000	3,03	0,19	
				MO sem LS =>	71,69	LS =>	0,00	MO com LS =>	71,69
				Valor do BDI =>	29,17			Valor com BDI =>	163,51
				<b>Quant. =&gt;</b>	<b>89,2200000</b>	<b>Preço Total =&gt;</b>	<b>14.588,36</b>		

<b>1.5.5</b>			<b>MADEIRAMENTO</b>					<b>32.208,55</b>	
<b>1.5.5.1</b>	<b>Código</b>	<b>Banco</b>	<b>Descrição</b>	<b>Tipo</b>	<b>Und</b>	<b>Quant.</b>	<b>Valor Unit</b>	<b>Total</b>	
Insumo	13456	ORSE	Madeira massaranduba serrada (peça) 5cm x 13cm (0,0065 m³/m)	Material	m	1,0000000	42,89	42,89	
				MO sem LS =>	0,00	LS =>	0,00	MO com LS =>	0,00
				Valor do BDI =>	9,31			Valor com BDI =>	52,20
				<b>Quant. =&gt;</b>	<b>502,3200000</b>	<b>Preço Total =&gt;</b>	<b>26.221,10</b>		

<b>1.5.5.2</b>	<b>Código</b>	<b>Banco</b>	<b>Descrição</b>	<b>Tipo</b>	<b>Und</b>	<b>Quant.</b>	<b>Valor Unit</b>	<b>Total</b>	
Composição	13354	ORSE	Assentamento de ripa em madeira de lei de 10 cm (Obra: Igreja dos Homens Pardos - São Cristovão/SE.)	Estrutura Metálica	m²	1,0000000	35,02	35,02	
Composição Auxiliar	10549	ORSE	Encargos Complementares - Servente	Provisórios	h	0,5639852	3,72	2,09	
Composição Auxiliar	10551	ORSE	Encargos Complementares - Carpinteiro	Provisórios	h	0,5639852	3,61	2,03	
Insumo	1886	ORSE	Prego 1 1/2" x 13 (15 x 18)	Material	kg	0,1409963	21,65	3,05	
Insumo	00001213	SINAPI	CARPINTEIRO DE FORMAS (HORISTA)	Mão de Obra	H	0,8000000	21,79	17,43	
Insumo	00006111	SINAPI	SERVENTE DE OBRAS	Mão de Obra	H	0,8000000	13,03	10,42	
				MO sem LS =>	27,85	LS =>	0,00	MO com LS =>	27,85
				Valor do BDI =>	7,60			Valor com BDI =>	42,62
				<b>Quant. =&gt;</b>	<b>25,1200000</b>	<b>Preço Total =&gt;</b>	<b>1.070,61</b>		

<b>1.5.5.3</b>	<b>Código</b>	<b>Banco</b>	<b>Descrição</b>	<b>Tipo</b>	<b>Und</b>	<b>Quant.</b>	<b>Valor Unit</b>	<b>Total</b>
Composição	102213	SINAPI	PINTURA VERNIZ (INCOLOR) ALQUÍDICO EM MADEIRA, USO INTERNO E EXTERNO, 2 DEMÃOS. AF_01/2021	PINT - PINTURAS	m²	1,0000000	22,09	22,09

Praça Osório Ferraz - Centro - Itambé / BA  
Site: [www.itambe.ba.gov.br](http://www.itambe.ba.gov.br) / Email: [prefeitura@itambe.ba.gov.br](mailto:prefeitura@itambe.ba.gov.br)



PREFEITURA MUNICIPAL DE ITAMBÉ  
CNPJ: 07.130.560/0001-30

Composição	88310	SINAPI	PINTOR COM ENCARGOS COMPLEMENTARES	SEDI - SERVIÇOS DIVERSOS	H	0,4718000	31,80	15,00
Auxiliar								
Insumo	00005318	SINAPI	DILUENTE AGUARRAS	Material	L	0,0271000	20,60	0,55
Insumo	00010481	SINAPI	VERNIZ MARITIMO PREMIUM PARA MADEIRA, COM FILTRO SOLAR, BRILHANTE, USO INTERNO E EXTERNO	Material	L	0,1804000	36,28	6,54
				MO sem LS =>		10,43	LS =>	0,00
				Valor do BDI =>		4,80	MO com LS =>	10,43
							Valor com BDI =>	26,89
							<b>Quant. =&gt;</b>	<b>182,8500000</b>
							<b>Preço Total =&gt;</b>	<b>4.916,84</b>

<b>1.6</b>			<b>REFORMA DO BANHEIRO</b>					<b>62.712,45</b>
<b>1.6.2</b>			<b>ELÉTRICA</b>					<b>3.955,55</b>
<b>1.6.2.1</b>	<b>Código</b>	<b>Banco</b>	<b>Descrição</b>	<b>Tipo</b>	<b>Und</b>	<b>Quant.</b>	<b>Valor Unit</b>	<b>Total</b>
Composição	91953	SINAPI	INTERRUPTOR SIMPLES (1 MÓDULO), 10A/250V, INCLUINDO SUPORTE E PLACA - FORNECIMENTO E INSTALAÇÃO. AF_03/2023	INEL - INSTALAÇÃO ELÉTRICA/ELETRIFICAÇÃO E ILUMINAÇÃO EXTERNA	UN	1,0000000	28,65	28,65
Composição Auxiliar	91946	SINAPI	SUPORTE PARAFUSADO COM PLACA DE ENCAIXE 4" X 2" MÉDIO (1,30 M DO PISO) PARA PONTO ELÉTRICO - FORNECIMENTO E INSTALAÇÃO. AF_12/2015	INEL - INSTALAÇÃO ELÉTRICA/ELETRIFICAÇÃO E ILUMINAÇÃO EXTERNA	UN	1,0000000	10,52	10,52
Composição Auxiliar	91952	SINAPI	INTERRUPTOR SIMPLES (1 MÓDULO), 10A/250V, SEM SUPORTE E SEM PLACA - FORNECIMENTO E INSTALAÇÃO. AF_03/2023	INEL - INSTALAÇÃO ELÉTRICA/ELETRIFICAÇÃO E ILUMINAÇÃO EXTERNA	UN	1,0000000	18,13	18,13
				MO sem LS =>		13,20	LS =>	0,00
				Valor do BDI =>		6,22	MO com LS =>	13,20
							Valor com BDI =>	34,87
							<b>Quant. =&gt;</b>	<b>3,0000000</b>
							<b>Preço Total =&gt;</b>	<b>104,61</b>

<b>1.6.2.2</b>	<b>Código</b>	<b>Banco</b>	<b>Descrição</b>	<b>Tipo</b>	<b>Und</b>	<b>Quant.</b>	<b>Valor Unit</b>	<b>Total</b>
Composição	97590	SINAPI	LUMINÁRIA TIPO PLAFON REDONDO COM VIDRO FOSCO, DE SOBREPOR, COM 1 LÂMPADA FLUORESCENTE DE 15 W, SEM REATOR - FORNECIMENTO E INSTALAÇÃO. AF_02/2020	INEL - INSTALAÇÃO ELÉTRICA/ELETRIFICAÇÃO E ILUMINAÇÃO EXTERNA	UN	1,0000000	98,47	98,47
Composição Auxiliar	88247	SINAPI	AUXILIAR DE ELETRICISTA COM ENCARGOS COMPLEMENTARES	SEDI - SERVIÇOS DIVERSOS	H	0,2231000	22,40	4,99
Composição Auxiliar	88264	SINAPI	ELETRICISTA COM ENCARGOS COMPLEMENTARES	SEDI - SERVIÇOS DIVERSOS	H	0,5355000	30,96	16,57
Insumo	00003803	SINAPI	LUMINARIA PLAFON REDONDO COM VIDRO FOSCO DIAMETRO *25* CM, PARA 1 LAMPADA, BASE E27, POTENCIA MAXIMA 40/60 W (NAO INCLUI LAMPADA)	Material	UN	1,0000000	65,15	65,15
Insumo	00038191	SINAPI	LAMPADA FLUORESCENTE COMPACTA 2U BRANCA 15 W, BASE E27 (127/220 V)	Material	UN	1,0000000	11,76	11,76
				MO sem LS =>		15,26	LS =>	0,00
				Valor do BDI =>		21,38	MO com LS =>	15,26
							Valor com BDI =>	119,85
							<b>Quant. =&gt;</b>	<b>13,0000000</b>
							<b>Preço Total =&gt;</b>	<b>1.558,05</b>

<b>1.6.2.3</b>	<b>Código</b>	<b>Banco</b>	<b>Descrição</b>	<b>Tipo</b>	<b>Und</b>	<b>Quant.</b>	<b>Valor Unit</b>	<b>Total</b>
----------------	---------------	--------------	------------------	-------------	------------	---------------	-------------------	--------------

Praça Osório Ferraz - Centro - Itambé / BA  
Site: [www.itambe.ba.gov.br](http://www.itambe.ba.gov.br) / Email: [prefeitura@itambe.ba.gov.br](mailto:prefeitura@itambe.ba.gov.br)





PREFEITURA MUNICIPAL DE ITAMBÉ  
CNPJ: 07.130.560/0001-30

Composição	91926	SINAPI	CABO DE COBRE FLEXÍVEL ISOLADO, 2,5 MM², ANTI-CHAMA 450/750 V, PARA CIRCUITOS TERMINAIS - FORNECIMENTO E INSTALAÇÃO. AF_12/2015	INEL - INSTALAÇÃO ELÉTRICA/ELETRIFICAÇÃO E ILUMINAÇÃO EXTERNA	M	1,0000000	4,00	4,00				
Composição Auxiliar	88247	SINAPI	AUXILIAR DE ELETRICISTA COM ENCARGOS COMPLEMENTARES	SEDI - SERVIÇOS DIVERSOS	H	0,0290000	22,40	0,64				
Composição Auxiliar	88264	SINAPI	ELETRICISTA COM ENCARGOS COMPLEMENTARES	SEDI - SERVIÇOS DIVERSOS	H	0,0290000	30,96	0,89				
Insumo	00001014	SINAPI	CABO DE COBRE, FLEXIVEL, CLASSE 4 OU 5, ISOLACAO EM PVC/A, ANTICHAMA BWF-B, 1 CONDUTOR, 450/750 V, SECAO NOMINAL 2,5 MM2	Material	M	1,2434000	1,97	2,44				
Insumo	00021127	SINAPI	FITA ISOLANTE ADESIVA ANTICHAMA, USO ATE 750 V, EM ROLO DE 19 MM X 5 M	Material	UN	0,0094000	3,66	0,03				
						MO sem LS =>	1,05	LS =>	0,00	MO com LS =>	1,05	
						Valor do BDI =>	0,87			Valor com BDI =>	4,87	
						<b>Quant. =&gt;</b>	<b>68,6900000</b>	<b>Preço Total =&gt;</b>	<b>334,52</b>			

1.6.2.4	Código	Banco	Descrição	Tipo	Und	Quant.	Valor Unit	Total				
Composição	91926	SINAPI	CABO DE COBRE FLEXÍVEL ISOLADO, 2,5 MM², ANTI-CHAMA 450/750 V, PARA CIRCUITOS TERMINAIS - FORNECIMENTO E INSTALAÇÃO. AF_12/2015	INEL - INSTALAÇÃO ELÉTRICA/ELETRIFICAÇÃO E ILUMINAÇÃO EXTERNA	M	1,0000000	4,00	4,00				
Composição Auxiliar	88247	SINAPI	AUXILIAR DE ELETRICISTA COM ENCARGOS COMPLEMENTARES	SEDI - SERVIÇOS DIVERSOS	H	0,0290000	22,40	0,64				
Composição Auxiliar	88264	SINAPI	ELETRICISTA COM ENCARGOS COMPLEMENTARES	SEDI - SERVIÇOS DIVERSOS	H	0,0290000	30,96	0,89				
Insumo	00001014	SINAPI	CABO DE COBRE, FLEXIVEL, CLASSE 4 OU 5, ISOLACAO EM PVC/A, ANTICHAMA BWF-B, 1 CONDUTOR, 450/750 V, SECAO NOMINAL 2,5 MM2	Material	M	1,2434000	1,97	2,44				
Insumo	00021127	SINAPI	FITA ISOLANTE ADESIVA ANTICHAMA, USO ATE 750 V, EM ROLO DE 19 MM X 5 M	Material	UN	0,0094000	3,66	0,03				
						MO sem LS =>	1,05	LS =>	0,00	MO com LS =>	1,05	
						Valor do BDI =>	0,87			Valor com BDI =>	4,87	
						<b>Quant. =&gt;</b>	<b>67,8600000</b>	<b>Preço Total =&gt;</b>	<b>330,48</b>			

1.6.2.5	Código	Banco	Descrição	Tipo	Und	Quant.	Valor Unit	Total			
Composição	91926	SINAPI	CABO DE COBRE FLEXÍVEL ISOLADO, 2,5 MM², ANTI-CHAMA 450/750 V, PARA CIRCUITOS TERMINAIS - FORNECIMENTO E INSTALAÇÃO. AF_12/2015	INEL - INSTALAÇÃO ELÉTRICA/ELETRIFICAÇÃO E ILUMINAÇÃO EXTERNA	M	1,0000000	4,00	4,00			
Composição Auxiliar	88247	SINAPI	AUXILIAR DE ELETRICISTA COM ENCARGOS COMPLEMENTARES	SEDI - SERVIÇOS DIVERSOS	H	0,0290000	22,40	0,64			
Composição Auxiliar	88264	SINAPI	ELETRICISTA COM ENCARGOS COMPLEMENTARES	SEDI - SERVIÇOS DIVERSOS	H	0,0290000	30,96	0,89			
Insumo	00001014	SINAPI	CABO DE COBRE, FLEXIVEL, CLASSE 4 OU 5, ISOLACAO EM PVC/A, ANTICHAMA BWF-B, 1 CONDUTOR, 450/750 V, SECAO NOMINAL 2,5 MM2	Material	M	1,2434000	1,97	2,44			
Insumo	00021127	SINAPI	FITA ISOLANTE ADESIVA ANTICHAMA, USO ATE 750 V, EM ROLO DE 19 MM X 5 M	Material	UN	0,0094000	3,66	0,03			
						MO sem LS =>	1,05	LS =>	0,00	MO com LS =>	1,05

Praça Osório Ferraz - Centro - Itambé / BA  
Site: [www.itambe.ba.gov.br](http://www.itambe.ba.gov.br) / Email: [prefeitura@itambe.ba.gov.br](mailto:prefeitura@itambe.ba.gov.br)



PREFEITURA MUNICIPAL DE ITAMBÉ  
CNPJ: 07.130.560/0001-30

Valor do BDI => 0,87  
Quant. => 24,3700000 Valor com BDI => 4,87  
Preço Total => 118,68

1.6.2.6	Código	Banco	Descrição	Tipo	Und	Quant.	Valor Unit	Total		
Composição	91926	SINAPI	CABO DE COBRE FLEXÍVEL ISOLADO, 2,5 MM², ANTI-CHAMA 450/750 V, PARA CIRCUITOS TERMINAIS - FORNECIMENTO E INSTALAÇÃO. AF_12/2015	INEL - INSTALAÇÃO ELÉTRICA/ELETRIFICAÇÃO E ILUMINAÇÃO EXTERNA	M	1,0000000	4,00	4,00		
Composição Auxiliar	88247	SINAPI	AUXILIAR DE ELETRICISTA COM ENCARGOS COMPLEMENTARES	SEDI - SERVIÇOS DIVERSOS	H	0,0290000	22,40	0,64		
Composição Auxiliar	88264	SINAPI	ELETRICISTA COM ENCARGOS COMPLEMENTARES	SEDI - SERVIÇOS DIVERSOS	H	0,0290000	30,96	0,89		
Insumo	00001014	SINAPI	CABO DE COBRE, FLEXIVEL, CLASSE 4 OU 5, ISOLACAO EM PVC/A, ANTICHAMA BWF-B, 1 CONDUTOR, 450/750 V, SECAO NOMINAL 2,5 MM2	Material	M	1,2434000	1,97	2,44		
Insumo	00021127	SINAPI	FITA ISOLANTE ADESIVA ANTICHAMA, USO ATE 750 V, EM ROLO DE 19 MM X 5 M	Material	UN	0,0094000	3,66	0,03		
					MO sem LS =>	1,05	LS =>	0,00	MO com LS =>	1,05
					Valor do BDI =>	0,87			Valor com BDI =>	4,87
					Quant. =>	19,8900000	Preço Total =>	96,86		

1.6.2.7	Código	Banco	Descrição	Tipo	Und	Quant.	Valor Unit	Total		
Composição	91833	SINAPI	ELETRODUTO FLEXÍVEL CORRUGADO REFORÇADO, PVC, DN 20 MM (1/2"), PARA CIRCUITOS TERMINAIS, INSTALADO EM FORRO - FORNECIMENTO E INSTALAÇÃO. AF_03/2023	INEL - INSTALAÇÃO ELÉTRICA/ELETRIFICAÇÃO E ILUMINAÇÃO EXTERNA	M	1,0000000	10,79	10,79		
Composição Auxiliar	88247	SINAPI	AUXILIAR DE ELETRICISTA COM ENCARGOS COMPLEMENTARES	SEDI - SERVIÇOS DIVERSOS	H	0,0800000	22,40	1,79		
Composição Auxiliar	88264	SINAPI	ELETRICISTA COM ENCARGOS COMPLEMENTARES	SEDI - SERVIÇOS DIVERSOS	H	0,0800000	30,96	2,47		
Composição Auxiliar	91170	SINAPI	FIXAÇÃO DE TUBOS HORIZONTAIS DE PVC, CPVC OU COBRE DIÂMETROS MENORES OU IGUAIS A 40 MM OU ELETROCALHAS ATÉ 150MM DE LARGURA, COM ABRAÇADEIRA METÁLICA RÍGIDA TIPO D 1/2, FIXADA EM PERFILADO EM LAJE. AF_05/2015	INHI - INSTALAÇÕES HIDROSANITÁRIAS	M	1,0000000	3,56	3,56		
Insumo	00039243	SINAPI	ELETRODUTO PVC FLEXIVEL CORRUGADO, REFORÇADO, COR LARANJA, DE 20 MM, PARA LAJES E PISOS	Material	M	1,1000000	2,70	2,97		
					MO sem LS =>	4,59	LS =>	0,00	MO com LS =>	4,59
					Valor do BDI =>	2,34			Valor com BDI =>	13,13
					Quant. =>	35,6800000	Preço Total =>	468,48		

1.6.2.8	Código	Banco	Descrição	Tipo	Und	Quant.	Valor Unit	Total
Composição	91845	SINAPI	ELETRODUTO FLEXÍVEL CORRUGADO REFORÇADO, PVC, DN 25 MM (3/4"), PARA CIRCUITOS TERMINAIS, INSTALADO EM LAJE - FORNECIMENTO E INSTALAÇÃO. AF_12/2015	INEL - INSTALAÇÃO ELÉTRICA/ELETRIFICAÇÃO E ILUMINAÇÃO EXTERNA	M	1,0000000	7,83	7,83
Composição Auxiliar	88247	SINAPI	AUXILIAR DE ELETRICISTA COM ENCARGOS COMPLEMENTARES	SEDI - SERVIÇOS DIVERSOS	H	0,0710000	22,40	1,59
Composição Auxiliar	88264	SINAPI	ELETRICISTA COM ENCARGOS COMPLEMENTARES	SEDI - SERVIÇOS DIVERSOS	H	0,0710000	30,96	2,19

Praça Osório Ferraz - Centro - Itambé / BA  
Site: [www.itambe.ba.gov.br](http://www.itambe.ba.gov.br) / Email: [prefeitura@itambe.ba.gov.br](mailto:prefeitura@itambe.ba.gov.br)



PREFEITURA MUNICIPAL DE ITAMBÉ  
CNPJ: 07.130.560/0001-30

Insumo	00039244	SINAPI	ELETRODUTO PVC FLEXIVEL CORRUGADO, REFORCADO, COR LARANJA, DE 25 MM, PARA LAJES E PISOS	Material	M	1,1000000	3,65	4,01	
Insumo	00043132	SINAPI	ARAME RECOZIDO 16 BWG, D = 1,65 MM (0,016 KG/M) OU 18 BWG, D = 1,25 MM (0,01 KG/M)	Material	KG	0,0018000	24,64	0,04	
				MO sem LS =>	2,59	LS =>	0,00	MO com LS =>	2,59
				Valor do BDI =>	1,70			Valor com BDI =>	9,53
				<b>Quant. =&gt;</b>		<b>11,7900000</b>	<b>Preço Total =&gt;</b>	<b>112,36</b>	

1.6.2.9	Código	Banco	Descrição	Tipo	Und	Quant.	Valor Unit	Total	
Composição	91857	SINAPI	ELETRODUTO FLEXÍVEL CORRUGADO REFORÇADO, PVC, DN 32 MM (1"), PARA CIRCUITOS TERMINAIS, INSTALADO EM PAREDE - FORNECIMENTO E INSTALAÇÃO. AF_03/2023	INEL - INSTALAÇÃO ELÉTRICA/ELETRIFICAÇÃO E ILUMINAÇÃO EXTERNA	M	1,0000000	15,08	15,08	
Composição Auxiliar	88247	SINAPI	AUXILIAR DE ELETRICISTA COM ENCARGOS COMPLEMENTARES	SEDI - SERVIÇOS DIVERSOS	H	0,1490000	22,40	3,33	
Composição Auxiliar	88264	SINAPI	ELETRICISTA COM ENCARGOS COMPLEMENTARES	SEDI - SERVIÇOS DIVERSOS	H	0,1490000	30,96	4,61	
Insumo	00039245	SINAPI	ELETRODUTO PVC FLEXIVEL CORRUGADO, REFORCADO, COR LARANJA, DE 32 MM, PARA LAJES E PISOS	Material	M	1,0170000	7,03	7,14	
				MO sem LS =>	5,46	LS =>	0,00	MO com LS =>	5,46
				Valor do BDI =>	3,27			Valor com BDI =>	18,35
				<b>Quant. =&gt;</b>		<b>3,3000000</b>	<b>Preço Total =&gt;</b>	<b>60,56</b>	

1.6.2.10	Código	Banco	Descrição	Tipo	Und	Quant.	Valor Unit	Total	
Composição	91996	SINAPI	TOMADA MÉDIA DE EMBUTIR (1 MÓDULO), 2P+T 10 A, INCLUINDO SUPORTE E PLACA - FORNECIMENTO E INSTALAÇÃO. AF_03/2023	INEL - INSTALAÇÃO ELÉTRICA/ELETRIFICAÇÃO E ILUMINAÇÃO EXTERNA	UN	1,0000000	33,98	33,98	
Composição Auxiliar	91946	SINAPI	SUPORTE PARAFUSADO COM PLACA DE ENCAIXE 4" X 2" MÉDIO (1,30 M DO PISO) PARA PONTO ELÉTRICO - FORNECIMENTO E INSTALAÇÃO. AF_12/2015	INEL - INSTALAÇÃO ELÉTRICA/ELETRIFICAÇÃO E ILUMINAÇÃO EXTERNA	UN	1,0000000	10,52	10,52	
Composição Auxiliar	91994	SINAPI	TOMADA MÉDIA DE EMBUTIR (1 MÓDULO), 2P+T 10 A, SEM SUPORTE E SEM PLACA - FORNECIMENTO E INSTALAÇÃO. AF_03/2023	INEL - INSTALAÇÃO ELÉTRICA/ELETRIFICAÇÃO E ILUMINAÇÃO EXTERNA	UN	1,0000000	23,46	23,46	
				MO sem LS =>	16,32	LS =>	0,00	MO com LS =>	16,32
				Valor do BDI =>	7,38			Valor com BDI =>	41,36
				<b>Quant. =&gt;</b>		<b>4,0000000</b>	<b>Preço Total =&gt;</b>	<b>165,44</b>	

1.6.2.11	Código	Banco	Descrição	Tipo	Und	Quant.	Valor Unit	Total
Composição	92868	SINAPI	CAIXA RETANGULAR 4" X 2" MÉDIA (1,30 M DO PISO), METÁLICA, INSTALADA EM PAREDE - FORNECIMENTO E INSTALAÇÃO. AF_03/2023	INEL - INSTALAÇÃO ELÉTRICA/ELETRIFICAÇÃO E ILUMINAÇÃO EXTERNA	UN	1,0000000	17,61	17,61
Composição Auxiliar	88247	SINAPI	AUXILIAR DE ELETRICISTA COM ENCARGOS COMPLEMENTARES	SEDI - SERVIÇOS DIVERSOS	H	0,2910000	22,40	6,51
Composição Auxiliar	88264	SINAPI	ELETRICISTA COM ENCARGOS COMPLEMENTARES	SEDI - SERVIÇOS DIVERSOS	H	0,2910000	30,96	9,00
Composição Auxiliar	88629	SINAPI	ARGAMASSA TRAÇO 1:3 (EM VOLUME DE CIMENTO E AREIA MÉDIA ÚMIDA), PREPARO MANUAL. AF_08/2019	SEDI - SERVIÇOS DIVERSOS	m³	0,0009000	688,06	0,61

Praça Osório Ferraz - Centro - Itambé / BA  
Site: [www.itambe.ba.gov.br](http://www.itambe.ba.gov.br) / Email: [prefeitura@itambe.ba.gov.br](mailto:prefeitura@itambe.ba.gov.br)



PREFEITURA MUNICIPAL DE ITAMBÉ  
CNPJ: 07.130.560/0001-30

Insumo	00002556	SINAPI	CAIXA DE LUZ "4 X 2" EM ACO ESMALTADA	Material	UN	1,0000000	1,49	1,49	
				MO sem LS =>	10,77	LS =>	0,00	MO com LS =>	10,77
				Valor do BDI =>	3,82			Valor com BDI =>	21,43
				<b>Quant. =&gt;</b>	<b>7,0000000</b>			<b>Preço Total =&gt;</b>	<b>150,01</b>

1.6.2.12	Código	Banco	Descrição	Tipo	Und	Quant.	Valor Unit	Total	
Composição	93658	SINAPI	DISJUNTOR MONOPOLAR TIPO DIN, CORRENTE NOMINAL DE 40A - FORNECIMENTO E INSTALAÇÃO. AF_10/2020	INEL - INSTALAÇÃO ELÉTRICA/ELETRIFICAÇÃO E SEDI - SERVIÇOS DIVERSOS	UN	1,0000000	21,13	21,13	
Composição Auxiliar	88247	SINAPI	AUXILIAR DE ELETRICISTA COM ENCARGOS COMPLEMENTARES	SEDI - SERVIÇOS DIVERSOS	H	0,1352000	22,40	3,02	
Composição Auxiliar	88264	SINAPI	ELETRICISTA COM ENCARGOS COMPLEMENTARES	SEDI - SERVIÇOS DIVERSOS	H	0,1352000	30,96	4,18	
Insumo	00001574	SINAPI	TERMINAL A COMPRESSAO EM COBRE ESTANHADO PARA CABO 10 MM2, 1 FURO E 1 COMPRESSAO, PARA PARAFUSO DE FIXACAO M6	Material	UN	1,0000000	1,49	1,49	
Insumo	00034686	SINAPI	DISJUNTOR TIPO DIN / IEC, MONOPOLAR DE 40 ATE 50A	Material	UN	1,0000000	12,44	12,44	
				MO sem LS =>	4,96	LS =>	0,00	MO com LS =>	4,96
				Valor do BDI =>	4,59			Valor com BDI =>	25,72
				<b>Quant. =&gt;</b>	<b>1,0000000</b>			<b>Preço Total =&gt;</b>	<b>25,72</b>

1.6.2.13	Código	Banco	Descrição	Tipo	Und	Quant.	Valor Unit	Total	
Insumo	00039470	SINAPI	DISPOSITIVO DPS CLASSE II, 1 POLO, TENSAO MAXIMA DE 275 V, CORRENTE MAXIMA DE *30* KA (TIPO AC)	Material	UN	1,0000000	80,40	80,40	
				MO sem LS =>	0,00	LS =>	0,00	MO com LS =>	0,00
				Valor do BDI =>	17,45			Valor com BDI =>	97,85
				<b>Quant. =&gt;</b>	<b>1,0000000</b>			<b>Preço Total =&gt;</b>	<b>97,85</b>

1.6.2.14	Código	Banco	Descrição	Tipo	Und	Quant.	Valor Unit	Total	
Composição	8077	ORSE	Disjuntor bipolar DR 40 A - Dispositivo residual diferencial, tipo AC, 30MA, ref.5SM1 314-OMB, Siemens ou similar	Fusíveis, Disjuntores e Chaves	un	1,0000000	142,90	142,90	
Composição Auxiliar	10549	ORSE	Encargos Complementares - Servente	Provisórios	h	0,5892096	3,72	2,19	
Composição Auxiliar	10552	ORSE	Encargos Complementares - Eletricista	Provisórios	h	0,5892096	3,56	2,09	
Insumo	3749	ORSE	Disjuntor bipolar DR 40 A, tipo AC, corrente nominal residual 30mA, ref.5SM1 314-OMB Siemens ou similar un	Material	un	0,9820161	119,90	117,74	
Insumo	00002436	SINAPI	ELETRICISTA (HORISTA)	Mão de Obra	H	0,6000000	21,79	13,07	
Insumo	00006111	SINAPI	SERVENTE DE OBRAS	Mão de Obra	H	0,6000000	13,03	7,81	
				MO sem LS =>	20,88	LS =>	0,00	MO com LS =>	20,88
				Valor do BDI =>	31,02			Valor com BDI =>	173,92

Praça Osório Ferraz - Centro - Itambé / BA  
Site: [www.itambe.ba.gov.br](http://www.itambe.ba.gov.br) / Email: [prefeitura@itambe.ba.gov.br](mailto:prefeitura@itambe.ba.gov.br)



PREFEITURA MUNICIPAL DE ITAMBÉ  
CNPJ: 07.130.560/0001-30

Quant. => 1,0000000 Preço Total => 173,92

1.6.2.15	Código	Banco	Descrição	Tipo	Und	Quant.	Valor Unit	Total		
Composição	93653	SINAPI	DISJUNTOR MONOPOLAR TIPO DIN, CORRENTE NOMINAL DE 10A - FORNECIMENTO E INSTALAÇÃO. AF_10/2020	INEL - INSTALAÇÃO ELÉTRICA/ELETRIFICAÇÃO E	UN	1,0000000	11,14	11,14		
Composição Auxiliar	88247	SINAPI	AUXILIAR DE ELETRICISTA COM ENCARGOS COMPLEMENTARES	SEDI - SERVIÇOS DIVERSOS	H	0,0352000	22,40	0,78		
Composição Auxiliar	88264	SINAPI	ELETRICISTA COM ENCARGOS COMPLEMENTARES	SEDI - SERVIÇOS DIVERSOS	H	0,0352000	30,96	1,08		
Insumo	00001570	SINAPI	TERMINAL A COMPRESSAO EM COBRE ESTANHADO PARA CABO 2,5 MM2, 1 FURO E 1 COMPRESSAO, PARA PARAFUSO DE FIXACAO M5	Material	UN	1,0000000	0,89	0,89		
Insumo	00034653	SINAPI	DISJUNTOR TIPO DIN/IEC, MONOPOLAR DE 6 ATE 32A	Material	UN	1,0000000	8,39	8,39		
					MO sem LS =>	1,28	LS =>	0,00	MO com LS =>	1,28
					Valor do BDI =>	2,42			Valor com BDI =>	13,56
						<b>Quant. =&gt;</b>	<b>1,0000000</b>	<b>Preço Total =&gt;</b>	<b>173,92</b>	

1.6.2.16	Código	Banco	Descrição	Tipo	Und	Quant.	Valor Unit	Total		
Composição	93654	SINAPI	DISJUNTOR MONOPOLAR TIPO DIN, CORRENTE NOMINAL DE 16A - FORNECIMENTO E INSTALAÇÃO. AF_10/2020	INEL - INSTALAÇÃO ELÉTRICA/ELETRIFICAÇÃO E	UN	1,0000000	11,81	11,81		
Composição Auxiliar	88247	SINAPI	AUXILIAR DE ELETRICISTA COM ENCARGOS COMPLEMENTARES	SEDI - SERVIÇOS DIVERSOS	H	0,0476000	22,40	1,06		
Composição Auxiliar	88264	SINAPI	ELETRICISTA COM ENCARGOS COMPLEMENTARES	SEDI - SERVIÇOS DIVERSOS	H	0,0476000	30,96	1,47		
Insumo	00001570	SINAPI	TERMINAL A COMPRESSAO EM COBRE ESTANHADO PARA CABO 2,5 MM2, 1 FURO E 1 COMPRESSAO, PARA PARAFUSO DE FIXACAO M5	Material	UN	1,0000000	0,89	0,89		
Insumo	00034653	SINAPI	DISJUNTOR TIPO DIN/IEC, MONOPOLAR DE 6 ATE 32A	Material	UN	1,0000000	8,39	8,39		
					MO sem LS =>	1,74	LS =>	0,00	MO com LS =>	1,74
					Valor do BDI =>	2,56			Valor com BDI =>	14,37
						<b>Quant. =&gt;</b>	<b>4,0000000</b>	<b>Preço Total =&gt;</b>	<b>57,48</b>	

1.6.2.17	Código	Banco	Descrição	Tipo	Und	Quant.	Valor Unit	Total
Composição	101876	SINAPI	QUADRO DE DISTRIBUIÇÃO DE ENERGIA EM PVC, DE EMBUTIR, SEM BARRAMENTO, PARA 8 DISJUNTORES - FORNECIMENTO E INSTALAÇÃO. AF_10/2020	INEL - INSTALAÇÃO ELÉTRICA/ELETRIFICAÇÃO E ILUMINAÇÃO EXTERNA	UN	1,0000000	71,46	71,46
Composição Auxiliar	87367	SINAPI	ARGAMASSA TRAÇO 1:1:6 (EM VOLUME DE CIMENTO, CAL E AREIA MÉDIA ÚMIDA) PARA EMBOÇO/MASSA ÚNICA/ASSENTAMENTO DE ALVENARIA DE VEDAÇÃO, PREPARO MANUAL. AF_08/2019	SEDI - SERVIÇOS DIVERSOS	m³	0,0044000	740,01	3,25
Composição Auxiliar	88247	SINAPI	AUXILIAR DE ELETRICISTA COM ENCARGOS COMPLEMENTARES	SEDI - SERVIÇOS DIVERSOS	H	0,3259000	22,40	7,30
Composição Auxiliar	88264	SINAPI	ELETRICISTA COM ENCARGOS COMPLEMENTARES	SEDI - SERVIÇOS DIVERSOS	H	0,3259000	30,96	10,08

Praça Osório Ferraz - Centro - Itambé / BA  
Site: [www.itambe.ba.gov.br](http://www.itambe.ba.gov.br) / Email: [prefeitura@itambe.ba.gov.br](mailto:prefeitura@itambe.ba.gov.br)



PREFEITURA MUNICIPAL DE ITAMBÉ  
CNPJ: 07.130.560/0001-30

Insumo	00039795	SINAPI	QUADRO DE DISTRIBUICAO, SEM BARRAMENTO, EM PVC, DE EMBUTIR, PARA 6 DISJUNTORES NEMA OU 8 DISJUNTORES DIN	Material	UN	1,0000000	50,83	50,83		
				MO sem LS =>		12,60	LS =>	0,00	MO com LS =>	12,60
				Valor do BDI =>		15,51			Valor com BDI =>	86,97
					<b>Quant. =&gt;</b>	<b>1,0000000</b>			<b>Preço Total =&gt;</b>	<b>86,97</b>

1.6.3	REVESTIMENTO CERÂMICO								21.455,99	
1.6.3.1	Código	Banco	Descrição	Tipo	Und	Quant.	Valor Unit	Total		
Composição	87251	SINAPI	REVESTIMENTO CERÂMICO PARA PISO COM PLACAS TIPO ESMALTADA EXTRA DE DIMENSÕES 45X45 CM APLICADA EM AMBIENTES DE ÁREA MAIOR QUE 10 M2. AF_06/2014	PISO - PISOS	m²	1,0000000	50,52	50,52		
Composição Auxiliar	88256	SINAPI	AZULEJISTA OU LADRILHISTA COM ENCARGOS COMPLEMENTARES	SEDI - SERVIÇOS DIVERSOS	H	0,2537000	30,45	7,72		
Composição Auxiliar	88316	SINAPI	SERVEENTE COM ENCARGOS COMPLEMENTARES	SEDI - SERVIÇOS DIVERSOS	H	0,1308000	21,47	2,80		
Insumo	00001287	SINAPI	PISO EM CERAMICA ESMALTADA EXTRA, PEI MAIOR OU IGUAL A 4, FORMATO MENOR OU IGUAL A 2025 CM2	Material	m²	1,0600000	29,45	31,21		
Insumo	00001381	SINAPI	ARGAMASSA COLANTE AC I PARA CERAMICAS	Material	KG	9,1325000	0,86	7,85		
Insumo	00034357	SINAPI	REJUNTE CIMENTICIO, QUALQUER COR	Material	KG	0,1880000	5,05	0,94		
				MO sem LS =>		7,35	LS =>	0,00	MO com LS =>	7,35
				Valor do BDI =>		10,97			Valor com BDI =>	61,49
					<b>Quant. =&gt;</b>	<b>65,2200000</b>			<b>Preço Total =&gt;</b>	<b>4.010,38</b>

1.6.3.2	Código	Banco	Descrição	Tipo	Und	Quant.	Valor Unit	Total		
Composição	87275	SINAPI	REVESTIMENTO CERÂMICO PARA PAREDES INTERNAS COM PLACAS TIPO ESMALTADA EXTRA DE DIMENSÕES 33X45 CM APLICADAS EM AMBIENTES DE ÁREA MAIOR QUE 5 M² A MEIA ALTURA DAS PAREDES. AF_06/2014	REVE - REVESTIMENTO E TRATAMENTO DE SUPERFÍCIES	m²	1,0000000	70,61	70,61		
Composição Auxiliar	88256	SINAPI	AZULEJISTA OU LADRILHISTA COM ENCARGOS COMPLEMENTARES	SEDI - SERVIÇOS DIVERSOS	H	0,8882000	30,45	27,04		
Composição Auxiliar	88316	SINAPI	SERVEENTE COM ENCARGOS COMPLEMENTARES	SEDI - SERVIÇOS DIVERSOS	H	0,3669000	21,47	7,87		
Insumo	00000536	SINAPI	REVESTIMENTO EM CERAMICA ESMALTADA EXTRA, PEI MENOR OU IGUAL A 3, FORMATO MENOR OU IGUAL A 2025 CM2	Material	m²	1,0932000	26,25	28,69		
Insumo	00001381	SINAPI	ARGAMASSA COLANTE AC I PARA CERAMICAS	Material	KG	6,8500000	0,86	5,89		
Insumo	00034357	SINAPI	REJUNTE CIMENTICIO, QUALQUER COR	Material	KG	0,2220000	5,05	1,12		
				MO sem LS =>		24,52	LS =>	0,00	MO com LS =>	24,52
				Valor do BDI =>		15,33			Valor com BDI =>	85,94
					<b>Quant. =&gt;</b>	<b>73,8800000</b>			<b>Preço Total =&gt;</b>	<b>6.349,25</b>

1.6.3.3	Código	Banco	Descrição	Tipo	Und	Quant.	Valor Unit	Total
---------	--------	-------	-----------	------	-----	--------	------------	-------

Praça Osório Ferraz - Centro - Itambé / BA  
Site: [www.itambe.ba.gov.br](http://www.itambe.ba.gov.br) / Email: [prefeitura@itambe.ba.gov.br](mailto:prefeitura@itambe.ba.gov.br)



PREFEITURA MUNICIPAL DE ITAMBÉ  
CNPJ: 07.130.560/0001-30

Composição	87244	SINAPI	REVESTIMENTO CERÂMICO PARA PAREDES EXTERNAS EM PASTILHAS DE PORCELANA 5 X 5 CM (PLACAS DE 30 X 30 CM), ALINHADAS A PRUMO. AF_02/2023	REVE - REVESTIMENTO E TRATAMENTO DE SUPERFÍCIES	m²	1,0000000	180,08	180,08		
Composição Auxiliar	88256	SINAPI	AZULEJISTA OU LADRILHISTA COM ENCARGOS COMPLEMENTARES	SEDI - SERVIÇOS DIVERSOS	H	1,1560000	30,45	35,20		
Composição Auxiliar	88316	SINAPI	SERVENTE COM ENCARGOS COMPLEMENTARES	SEDI - SERVIÇOS DIVERSOS	H	0,5780000	21,47	12,40		
Insumo	00036881	SINAPI	PASTILHA CERAMICA/PORCELANA, REVEST INT/EXT E PISCINA, CORES BRANCA OU FRIAS, SOLIDAS, SEM MESCLAGEM/MISTURA, ACABAMENTO LISO *5 X 5* CM	Material	m²	1,0500000	103,87	109,06		
Insumo	00037596	SINAPI	ARGAMASSA COLANTE TIPO AC III E	Material	KG	7,7300000	3,03	23,42		
					MO sem LS =>	33,26	LS =>	0,00	MO com LS =>	33,26
					Valor do BDI =>	39,10			Valor com BDI =>	219,18
					<b>Quant. =&gt;</b>	<b>4,0200000</b>	<b>Preço Total =&gt;</b>	<b>881,10</b>		

1.6.3.4	Código	Banco	Descrição	Tipo	Und	Quant.	Valor Unit	Total		
Composição	102257	SINAPI	DIVISORIA SANITÁRIA, TIPO CABINE, EM PAINEL DE GRANILITE, ESP = 3CM, ASSENTADO COM ARGAMASSA COLANTE AC III-E, EXCLUSIVE FERRAGENS. AF_01/2021	PARE - PAREDES/PAINEIS	m²	1,0000000	344,12	344,12		
Composição Auxiliar	88274	SINAPI	MARMORISTA/GRANITEIRO COM ENCARGOS COMPLEMENTARES	SEDI - SERVIÇOS DIVERSOS	H	1,2650000	30,45	38,51		
Composição Auxiliar	88316	SINAPI	SERVENTE COM ENCARGOS COMPLEMENTARES	SEDI - SERVIÇOS DIVERSOS	H	0,6330000	21,47	13,59		
Composição Auxiliar	91692	SINAPI	SERRA CIRCULAR DE BANCADA COM MOTOR ELÉTRICO POTÊNCIA DE 5HP, COM COIFA PARA DISCO 10" - CHP DIURNO. AF_08/2015	CHOR - CUSTOS HORÁRIOS DE MÁQUINAS E EQUIPAMENTOS	CHP	0,0420000	40,06	1,68		
Composição Auxiliar	91693	SINAPI	SERRA CIRCULAR DE BANCADA COM MOTOR ELÉTRICO POTÊNCIA DE 5HP, COM COIFA PARA DISCO 10" - CHI DIURNO. AF_08/2015	CHOR - CUSTOS HORÁRIOS DE MÁQUINAS E EQUIPAMENTOS	CHI	1,2230000	38,44	47,01		
Insumo	00000131	SINAPI	ADESIVO ESTRUTURAL A BASE DE RESINA EPOXI, BICOMPONENTE, PASTOSO (TIXOTRÓPICO)	Material	KG	0,5300000	42,40	22,47		
Insumo	00010698	SINAPI	DIVISORIA, PLACA PRE-MOLDADA EM GRANILITE, MARMORITE OU GRANITINA, E = *3 CM	Material	m²	1,0500000	207,56	217,93		
Insumo	00037596	SINAPI	ARGAMASSA COLANTE TIPO AC III E	Material	KG	0,9700000	3,03	2,93		
					MO sem LS =>	75,82	LS =>	0,00	MO com LS =>	75,82
					Valor do BDI =>	74,71			Valor com BDI =>	418,83
					<b>Quant. =&gt;</b>	<b>24,3900000</b>	<b>Preço Total =&gt;</b>	<b>10.215,26</b>		

1.6.4	PINTURA								1.245,24
1.6.4.1	Código	Banco	Descrição	Tipo	Und	Quant.	Valor Unit	Total	
Composição	88485	SINAPI	APLICAÇÃO DE FUNDO SELADOR ACRÍLICO EM PAREDES, UMA DEMÃO. AF_06/2014	PINT - PINTURAS	m²	1,0000000	4,06	4,06	
Composição Auxiliar	88310	SINAPI	PINTOR COM ENCARGOS COMPLEMENTARES	SEDI - SERVIÇOS DIVERSOS	H	0,0666000	31,80	2,11	

Praça Osório Ferraz - Centro - Itambé / BA  
Site: [www.itambe.ba.gov.br](http://www.itambe.ba.gov.br) / Email: [prefeitura@itambe.ba.gov.br](mailto:prefeitura@itambe.ba.gov.br)



PREFEITURA MUNICIPAL DE ITAMBÉ  
CNPJ: 07.130.560/0001-30

Composição	88316	SINAPI	SERVENTE COM ENCARGOS COMPLEMENTARES	SEDI - SERVIÇOS DIVERSOS	H	0,0222000	21,47	0,47	
Auxiliar									
Insumo	00006085	SINAPI	SELADOR ACRILICO OPACO PREMIUM INTERIOR/EXTERIOR	Material	L	0,1666000	8,89	1,48	
				MO sem LS =>	1,76	LS =>	0,00	MO com LS =>	1,76
				Valor do BDI =>	0,88			Valor com BDI =>	4,94
				<b>Quant. =&gt;</b>		<b>63,5000000</b>	<b>Preço Total =&gt;</b>	<b>313,69</b>	

1.6.4.2	Código	Banco	Descrição	Tipo	Und	Quant.	Valor Unit	Total	
Composição	88489	SINAPI	APLICAÇÃO MANUAL DE PINTURA COM TINTA LÁTEX ACRILICA EM PAREDES, DUAS DEMÃOS. AF_06/2014	PINT - PINTURAS	m²	1,0000000	12,05	12,05	
Composição	88310	SINAPI	PINTOR COM ENCARGOS COMPLEMENTARES	SEDI - SERVIÇOS DIVERSOS	H	0,1631000	31,80	5,18	
Auxiliar									
Composição	88316	SINAPI	SERVENTE COM ENCARGOS COMPLEMENTARES	SEDI - SERVIÇOS DIVERSOS	H	0,0544000	21,47	1,16	
Auxiliar									
Insumo	00007356	SINAPI	TINTA LATEX ACRILICA PREMIUM, COR BRANCO FOSCO	Material	L	0,2285000	25,02	5,71	
				MO sem LS =>	4,32	LS =>	0,00	MO com LS =>	4,32
				Valor do BDI =>	2,62			Valor com BDI =>	14,67
				<b>Quant. =&gt;</b>		<b>63,5000000</b>	<b>Preço Total =&gt;</b>	<b>931,55</b>	

1.6.5	Código	Banco	Descrição	Tipo	Und	Quant.	Valor Unit	Total
			<b>ACESSÓRIOS</b>					<b>21.764,18</b>
1.6.5.1								
Composição	12279	ORSE	Lavatório com bancada em granito cinza andorinha, e = 2cm, dim 2.60x0.60, com 03 cubas de embutir de louça, sifão ajustável metalizado, válvula cromada, torneira cromada, inclusive rodopia 10 cm, assentada	Louças e Metais Sanitários	un	1,0000000	2.526,83	2.526,83
Composição	10549	ORSE	Encargos Complementares - Servente	Provisórios	h	3,9502261	3,72	14,69
Auxiliar								
Composição	10550	ORSE	Encargos Complementares - Pedreiro	Provisórios	h	3,9502261	3,58	14,14
Auxiliar								
Composição	10554	ORSE	Encargos Complementares - Encanador	Provisórios	h	3,9502261	3,64	14,37
Auxiliar								
Insumo	718	ORSE	Cuba de embutir oval branca (Deca - ref. L-37 ou similar)	Material	un	2,9626694	72,90	215,97
Insumo	899	ORSE	Engate em PVC (ligação flexível), acabamento branco, 1/2" x 30cm, Amanco ou similar	Material	un	2,9626694	4,84	14,33
Insumo	2257	ORSE	Torneira para lavatório cromada, DECA, linha targa 1190C40 ou similar	Material	un	2,9626694	97,31	288,29
Insumo	2384	ORSE	Válvula de escoamento para lavatório, DECA 1602C ou similar	Material	un	2,9626694	47,18	139,77
Insumo	2585	ORSE	Tampo/bancada de granito cinza andorinha, e=2cm	Material	m²	1,5405882	491,94	757,87
Insumo	7479	ORSE	Rodopia em granito cinza andorinha, l=10cm, e=2cm, com acabamento aboleado	Material	m	2,5676470	61,09	156,85
Insumo	9964	ORSE	Perfil Alumínio, Tubo Retangular 50,80mm x 25,40mm x 1,20mm (0,484kg/m)	Material	m	1,7776018	18,72	33,27

Praça Osório Ferraz - Centro - Itambé / BA  
Site: [www.itambe.ba.gov.br](http://www.itambe.ba.gov.br) / Email: [prefeitura@itambe.ba.gov.br](mailto:prefeitura@itambe.ba.gov.br)





PREFEITURA MUNICIPAL DE ITAMBÉ  
CNPJ: 07.130.560/0001-30

Insumo	12051	ORSE	Testeira em granito cinza andorinha, l=4 cm (de topo) - fornecimento e colocação	Material	m	3,7527147	37,26	139,82		
Insumo	12056	ORSE	Rasgo em bancada de mármore ou granito para colocação de cuba	Material	un	2,9626694	106,61	315,85		
Insumo	12057	ORSE	Furo em bancada de mármore ou granito para colocação de torneira ou válvula	Material	un	2,9626694	15,99	47,37		
Insumo	13133	ORSE	Sifão ajustável para lavatório copo metalizado 1 x 1 1/2, código de ref. 26916330*, Tigre ou similar.	Material	un	2,9626694	49,89	147,80		
Insumo	00002696	SINAPI	ENCANADOR OU BOMBEIRO HIDRAULICO (HORISTA)	Mão de Obra	H	4,0000000	21,79	87,16		
Insumo	00004750	SINAPI	PEDREIRO (HORISTA)	Mão de Obra	H	4,0000000	21,79	87,16		
Insumo	00006111	SINAPI	SERVENTE DE OBRAS	Mão de Obra	H	4,0000000	13,03	52,12		
				MO sem LS =>		226,44	LS =>	0,00	MO com LS =>	226,44
				Valor do BDI =>		548,57			Valor com BDI =>	3.075,40
							<b>Quant. =&gt;</b>	<b>2,0000000</b>	<b>Preço Total =&gt;</b>	<b>6.150,80</b>

1.6.5.2	Código	Banco	Descrição	Tipo	Und	Quant.	Valor Unit	Total		
Composição	96486	SINAPI	FORRO EM RÉGUAS DE PVC, LISO, PARA AMBIENTES COMERCIAIS, INCLUSIVE ESTRUTURA BIDIRECIONAL DE FIXAÇÃO. AF_08/2023_PS	REVE - REVESTIMENTO E TRATAMENTO DE SUPERFÍCIES	m²	1,0000000	94,85	94,85		
Composição Auxiliar	88278	SINAPI	MONTADOR DE ESTRUTURA METÁLICA COM ENCARGOS COMPLEMENTARES	SEDI - SERVIÇOS DIVERSOS	H	0,6000000	43,57	26,14		
Insumo	00036225	SINAPI	FORRO DE PVC LISO, BRANCO, REGUA DE 20 CM, ESPESSURA DE 8 MM A 10 MM, COMPRIMENTO 6 M (SEM COLOCACAO)	Material	m²	1,0363000	36,61	37,93		
Insumo	00039427	SINAPI	PERFIL CANALETA, FORMATO C, EM ACO ZINCADO, PARA ESTRUTURA FORRO DRYWALL, E = 0,5 MM, *46 X 18* (L X H), COMPRIMENTO 3 M	Material	M	3,5470000	6,72	23,83		
Insumo	00039430	SINAPI	PENDURAL OU PRESILHA REGULADORA, EM ACO GALVANIZADO, COM CORPO, MOLA E REBITE, PARA PERFIL TIPO CANALETA DE ESTRUTURA EM FORROS DRYWALL	Equipamento	UN	1,2267000	2,53	3,10		
Insumo	00039443	SINAPI	PARAFUSO DRY WALL, EM ACO ZINCADO, CABECA LENTILHA E PONTA BROCA (LB), LARGURA 4,2 MM, COMPRIMENTO 13 MM	Material	UN	2,2134000	0,28	0,61		
Insumo	00040547	SINAPI	PARAFUSO ZINCADO, AUTOBROCANTE, FLANGEADO, 4,2 MM X 19 MM	Material	CENTO	0,0123000	31,56	0,38		
Insumo	00040552	SINAPI	PARAFUSO, AUTO ATARRACHANTE, CABECA CHATA, FENDA SIMPLES, 1/4 (6,35 MM) X 25 MM	Material	CENTO	0,0336000	54,11	1,81		
Insumo	00043131	SINAPI	ARAME GALVANIZADO 6 BWG, D = 5,16 MM (0,157 KG/M), OU 8 BWG, D = 4,19 MM (0,101 KG/M), OU 10 BWG, D = 3,40 MM (0,0713 KG/M)	Material	KG	0,0370000	28,62	1,05		
				MO sem LS =>		21,85	LS =>	0,00	MO com LS =>	21,85
				Valor do BDI =>		20,59			Valor com BDI =>	115,44
							<b>Quant. =&gt;</b>	<b>52,9600000</b>	<b>Preço Total =&gt;</b>	<b>6.113,70</b>

Praça Osório Ferraz - Centro - Itambé / BA  
Site: [www.itambe.ba.gov.br](http://www.itambe.ba.gov.br) / Email: [prefeitura@itambe.ba.gov.br](mailto:prefeitura@itambe.ba.gov.br)



PREFEITURA MUNICIPAL DE ITAMBÉ  
CNPJ: 07.130.560/0001-30

1.6.5.3	Código	Banco	Descrição	Tipo	Und	Quant.	Valor Unit	Total		
Composição	2061	ORSE	Secador de mão eletrônico 110/220v - Rev 02	Louças e Metais Sanitários	un	1,0000000	952,06	952,06		
Composição Auxiliar	10549	ORSE	Encargos Complementares - Servente	Provisórios	h	0,3000000	3,72	1,11		
Composição Auxiliar	10550	ORSE	Encargos Complementares - Pedreiro	Provisórios	h	0,3000000	3,58	1,07		
Insumo	2008	ORSE	Secador de mãos ABS branco 220v CR-108 Brakey ou similar, fluxo 50 à 150 pessoas/dia un	Material	un	1,0000000	939,45	939,45		
Insumo	00004750	SINAPI	PEDREIRO (HORISTA)	Mão de Obra	H	0,3000000	21,79	6,53		
Insumo	00006111	SINAPI	SERVENTE DE OBRAS	Mão de Obra	H	0,3000000	13,03	3,90		
					MO sem LS =>	10,43	LS =>	0,00	MO com LS =>	10,43
					Valor do BDI =>	206,69			Valor com BDI =>	1.158,75
					<b>Quant. =&gt;</b>	<b>4,0000000</b>	<b>Preço Total =&gt;</b>	<b>4.635,00</b>		
1.6.5.4	Código	Banco	Descrição	Tipo	Und	Quant.	Valor Unit	Total		
Composição	95547	SINAPI	SABONETEIRA PLASTICA TIPO DISPENSER PARA SABONETE LIQUIDO COM RESERVATORIO 800 A 1500 ML, INCLUSO FIXAÇÃO. AF_01/2020	INHI - INSTALAÇÕES HIDROS SANITÁRIAS	UN	1,0000000	68,61	68,61		
Composição Auxiliar	88267	SINAPI	ENCANADOR OU BOMBEIRO HIDRÁULICO COM ENCARGOS COMPLEMENTARES	SEDI - SERVIÇOS DIVERSOS	H	0,3162000	29,85	9,43		
Composição Auxiliar	88316	SINAPI	SERVENTE COM ENCARGOS COMPLEMENTARES	SEDI - SERVIÇOS DIVERSOS	H	0,0996000	21,47	2,13		
Insumo	00011758	SINAPI	SABONETEIRA PLASTICA TIPO DISPENSER PARA SABONETE LIQUIDO COM RESERVATORIO 800 A 1500 ML	Material	UN	1,0000000	57,05	57,05		
					MO sem LS =>	8,33	LS =>	0,00	MO com LS =>	8,33
					Valor do BDI =>	14,90			Valor com BDI =>	83,51
					<b>Quant. =&gt;</b>	<b>4,0000000</b>	<b>Preço Total =&gt;</b>	<b>334,04</b>		
1.6.5.5	Código	Banco	Descrição	Tipo	Und	Quant.	Valor Unit	Total		
Composição	95544	SINAPI	PAPELEIRA DE PAREDE EM METAL CROMADO SEM TAMPA, INCLUSO FIXAÇÃO. AF_01/2020	INHI - INSTALAÇÕES HIDROS SANITÁRIAS	UN	1,0000000	31,24	31,24		
Composição Auxiliar	88267	SINAPI	ENCANADOR OU BOMBEIRO HIDRÁULICO COM ENCARGOS COMPLEMENTARES	SEDI - SERVIÇOS DIVERSOS	H	0,3162000	29,85	9,43		
Composição Auxiliar	88316	SINAPI	SERVENTE COM ENCARGOS COMPLEMENTARES	SEDI - SERVIÇOS DIVERSOS	H	0,0996000	21,47	2,13		
Insumo	00011703	SINAPI	PAPELEIRA DE PAREDE EM METAL CROMADO SEM TAMPA	Material	UN	1,0000000	19,68	19,68		
					MO sem LS =>	8,33	LS =>	0,00	MO com LS =>	8,33
					Valor do BDI =>	6,78			Valor com BDI =>	38,02
					<b>Quant. =&gt;</b>	<b>8,0000000</b>	<b>Preço Total =&gt;</b>	<b>304,16</b>		
1.6.5.6	Código	Banco	Descrição	Tipo	Und	Quant.	Valor Unit	Total		
Composição	9371	ORSE	Lixeira de plástico dn 20cm	Diversos	un	1,0000000	24,99	24,99		

Praça Osório Ferraz - Centro - Itambé / BA  
Site: [www.itambe.ba.gov.br](http://www.itambe.ba.gov.br) / Email: [prefeitura@itambe.ba.gov.br](mailto:prefeitura@itambe.ba.gov.br)



PREFEITURA MUNICIPAL DE ITAMBÉ  
CNPJ: 07.130.560/0001-30

Insumo	9680	ORSE	Lixeira de plástico d=20cm un	Material	un	1,0000000	24,99	24,99	
				MO sem LS =>	0,00	LS =>	0,00	MO com LS =>	0,00
				Valor do BDI =>	5,43			Valor com BDI =>	30,42
				<b>Quant. =&gt;</b>	<b>8,0000000</b>	<b>Preço Total =&gt;</b>	<b>243,36</b>		

1.6.5.7	Código	Banco	Descrição	Tipo	Und	Quant.	Valor Unit	Total	
Composição	9718	ORSE	Espelho de cristal 4mm com moldura de alumínio	Espelhos	m²	1,0000000	524,46	524,46	
Composição Auxiliar	10549	ORSE	Encargos Complementares - Servente	Provisórios	h	0,2993445	3,72	1,11	
Composição Auxiliar	10550	ORSE	Encargos Complementares - Pedreiro	Provisórios	h	0,2993445	3,58	1,07	
Insumo	10088	ORSE	Espelho de cristal 4mm com moldura de alumínio m²	Material	m²	0,9978150	512,98	511,85	
Insumo	00004750	SINAPI	PEDREIRO (HORISTA)	Mão de Obra	H	0,3000000	21,79	6,53	
Insumo	00006111	SINAPI	SERVENTE DE OBRAS	Mão de Obra	H	0,3000000	13,03	3,90	
				MO sem LS =>	10,43	LS =>	0,00	MO com LS =>	10,43
				Valor do BDI =>	113,86			Valor com BDI =>	638,32
				<b>Quant. =&gt;</b>	<b>6,2400000</b>	<b>Preço Total =&gt;</b>	<b>3.983,12</b>		

1.6.6	Código	Banco	Descrição	Tipo	Und	Quant.	Valor Unit	Total	
			<b>PINTURA EXTERIOR</b>					<b>2.484,30</b>	
1.6.6.1									
Composição	88485	SINAPI	APLICAÇÃO DE FUNDO SELADOR ACRÍLICO EM PAREDES, UMA DEMÃO. AF_06/2014	PINT - PINTURAS	m²	1,0000000	4,06	4,06	
Composição Auxiliar	88310	SINAPI	PINTOR COM ENCARGOS COMPLEMENTARES	SEDI - SERVIÇOS DIVERSOS	H	0,0666000	31,80	2,11	
Composição Auxiliar	88316	SINAPI	SERVENTE COM ENCARGOS COMPLEMENTARES	SEDI - SERVIÇOS DIVERSOS	H	0,0222000	21,47	0,47	
Insumo	00006085	SINAPI	SELADOR ACRILICO OPACO PREMIUM INTERIOR/EXTERIOR	Material	L	0,1666000	8,89	1,48	
				MO sem LS =>	1,76	LS =>	0,00	MO com LS =>	1,76
				Valor do BDI =>	0,88			Valor com BDI =>	4,94
				<b>Quant. =&gt;</b>	<b>93,5000000</b>	<b>Preço Total =&gt;</b>	<b>461,89</b>		

1.6.6.2	Código	Banco	Descrição	Tipo	Und	Quant.	Valor Unit	Total	
Composição	95626	SINAPI	APLICAÇÃO MANUAL DE TINTA LÁTEX ACRÍLICA EM PAREDE EXTERNAS DE CASAS, DUAS DEMÃOS COR AMARELO. AF_11/2016	PINT - PINTURAS	m²	1,0000000	17,77	17,77	
Composição Auxiliar	88310	SINAPI	PINTOR COM ENCARGOS COMPLEMENTARES	SEDI - SERVIÇOS DIVERSOS	H	0,3440000	31,80	10,93	
Composição Auxiliar	88316	SINAPI	SERVENTE COM ENCARGOS COMPLEMENTARES	SEDI - SERVIÇOS DIVERSOS	H	0,0860000	21,47	1,84	
Insumo	00007356	SINAPI	TINTA LATEX ACRILICA PREMIUM, COR BRANCO FOSCO	Material	L	0,2000000	25,02	5,00	
				MO sem LS =>	8,74	LS =>	0,00	MO com LS =>	8,74

Praça Osório Ferraz - Centro - Itambé / BA  
Site: [www.itambe.ba.gov.br](http://www.itambe.ba.gov.br) / Email: [prefeitura@itambe.ba.gov.br](mailto:prefeitura@itambe.ba.gov.br)



PREFEITURA MUNICIPAL DE ITAMBÉ  
CNPJ: 07.130.560/0001-30

Valor do BDI => 3,86  
Quant. => 2,4600000 Valor com BDI => 21,63  
Preço Total => 53,21

1.6.6.3	Código	Banco	Descrição	Tipo	Und	Quant.	Valor Unit	Total		
Composição	95626	SINAPI	APLICAÇÃO MANUAL DE TINTA LÁTEX ACRÍLICA EM PAREDE EXTERNAS DE CASAS, DUAS DEMÃOS. COR VERMELHO AF_11/2016	PINT - PINTURAS	m²	1,0000000	17,77	17,77		
Composição	88310	SINAPI	PINTOR COM ENCARGOS COMPLEMENTARES	SEDI - SERVIÇOS DIVERSOS	H	0,3440000	31,80	10,93		
Auxiliar Composição	88316	SINAPI	SERVENTE COM ENCARGOS COMPLEMENTARES	SEDI - SERVIÇOS DIVERSOS	H	0,0860000	21,47	1,84		
Auxiliar Insumo	00007356	SINAPI	TINTA LATEX ACRILICA PREMIUM, COR BRANCO FOSCO	Material	L	0,2000000	25,02	5,00		
					MO sem LS =>	8,74	LS =>	0,00	MO com LS =>	8,74
					Valor do BDI =>	3,86			Valor com BDI =>	21,63
					Quant. =>	2,4600000	Preço Total =>	53,21		

1.6.6.4	Código	Banco	Descrição	Tipo	Und	Quant.	Valor Unit	Total		
Composição	95626	SINAPI	APLICAÇÃO MANUAL DE TINTA LÁTEX ACRÍLICA EM PAREDE EXTERNAS DE CASAS, DUAS DEMÃOS. COR BRANCO AF_11/2016	PINT - PINTURAS	m²	1,0000000	17,77	17,77		
Composição	88310	SINAPI	PINTOR COM ENCARGOS COMPLEMENTARES	SEDI - SERVIÇOS DIVERSOS	H	0,3440000	31,80	10,93		
Auxiliar Composição	88316	SINAPI	SERVENTE COM ENCARGOS COMPLEMENTARES	SEDI - SERVIÇOS DIVERSOS	H	0,0860000	21,47	1,84		
Auxiliar Insumo	00007356	SINAPI	TINTA LATEX ACRILICA PREMIUM, COR BRANCO FOSCO	Material	L	0,2000000	25,02	5,00		
					MO sem LS =>	8,74	LS =>	0,00	MO com LS =>	8,74
					Valor do BDI =>	3,86			Valor com BDI =>	21,63
					Quant. =>	48,4600000	Preço Total =>	1.048,19		

1.6.6.5	Código	Banco	Descrição	Tipo	Und	Quant.	Valor Unit	Total		
Composição	95626	SINAPI	APLICAÇÃO MANUAL DE TINTA LÁTEX ACRÍLICA EM PAREDE EXTERNAS DE CASAS, DUAS DEMÃOS. COR AZUL AF_11/2016	PINT - PINTURAS	m²	1,0000000	17,77	17,77		
Composição	88310	SINAPI	PINTOR COM ENCARGOS COMPLEMENTARES	SEDI - SERVIÇOS DIVERSOS	H	0,3440000	31,80	10,93		
Auxiliar Composição	88316	SINAPI	SERVENTE COM ENCARGOS COMPLEMENTARES	SEDI - SERVIÇOS DIVERSOS	H	0,0860000	21,47	1,84		
Auxiliar Insumo	00007356	SINAPI	TINTA LATEX ACRILICA PREMIUM, COR BRANCO FOSCO	Material	L	0,2000000	25,02	5,00		
					MO sem LS =>	8,74	LS =>	0,00	MO com LS =>	8,74
					Valor do BDI =>	3,86			Valor com BDI =>	21,63
					Quant. =>	40,1200000	Preço Total =>	867,80		

1.6.7								11.807,19
1.6.7.1	Código	Banco	Descrição	Tipo	Und	Quant.	Valor Unit	Total

Praça Osório Ferraz - Centro - Itambé / BA  
Site: [www.itambe.ba.gov.br](http://www.itambe.ba.gov.br) / Email: [prefeitura@itambe.ba.gov.br](mailto:prefeitura@itambe.ba.gov.br)



PREFEITURA MUNICIPAL DE ITAMBÉ  
CNPJ: 07.130.560/0001-30

Composição	3625	ORSE	Porta em madeira compensada (canela), lisa, semi-ôca, (0,60 x 1,60 a 1,80m), revestida c/fórmica, inclusive batentes e ferragens (livre/ocupado)	Esquadrias de Madeira	un	1,0000000	1.001,63	1.001,63	
Composição Auxiliar	1769	ORSE	Batente em madeira de lei l = 0,14 m (caixão), para portas de 0,60 a 1,00m de largura, h=2,20m, incluso 02 jogos de alizar	Esquadrias de Madeira	un	1,0276191	363,21	373,24	
Composição Auxiliar	7756	ORSE	Fechadura Pado, tipo Tarjeta livre/ocupado, ref.032-CR, botão 26,5mm, cromada (ou similar)	Ferragens	un	1,0276191	140,38	144,25	
Composição Auxiliar	8957	ORSE	Dobradiça de ferro cromado 3" x 2 1/2" com aneis e parafusos	Ferragens	un	3,0828573	35,21	108,54	
Composição Auxiliar	10551	ORSE	Encargos Complementares - Carpinteiro	Provisórios	h	1,0276191	3,61	3,70	
Insumo	00001213	SINAPI	CARPINTEIRO DE FORMAS (HORISTA)	Mão de Obra	H	1,0000000	21,79	21,79	
Insumo	00001339	SINAPI	COLA A BASE DE RESINA SINTETICA PARA CHAPA DE LAMINADO MELAMINICO	Material	KG	0,5000000	46,89	23,44	
Insumo	00001341	SINAPI	CHAPA DE LAMINADO MELAMINICO, TEXTURIZADO, DE *1,25 X 3,08* M, E = 0,8 MM	Material	m²	2,2000000	52,08	114,57	
Insumo	00005020	SINAPI	PORTA DE MADEIRA, FOLHA MEDIA (NBR 15930) DE 600 X 2100 MM, DE 35 MM A 40 MM DE ESPESURA, NUCLEO SEMI-SOLIDO (SARRAFEADO), CAPA LISA EM HDF, ACABAMENTO LAMINADO NATURAL PARA VERNIZ	Material	UN	1,0000000	212,10	212,10	
				MO sem LS =>	240,15	LS =>	0,00	MO com LS =>	240,15
				Valor do BDI =>	217,45			Valor com BDI =>	1.219,08
						<b>Quant. =&gt;</b>	<b>8,0000000</b>	<b>Preço Total =&gt;</b>	<b>9.752,64</b>

1.6.7.2	Código	Banco	Descrição	Tipo	Und	Quant.	Valor Unit	Total	
Composição	94569	SINAPI	JANELA DE ALUMÍNIO TIPO MAXIM-AR, COM VIDROS, BATEENTE E FERRAGENS. EXCLUSIVE ALIZAR, ACABAMENTO E CONTRAMARCO. FORNECIMENTO E INSTALAÇÃO. AF_12/2019	ESQV - ESQUADRIAS/FERRAGENS/VIDROS	m²	1,0000000	439,60	439,60	
Composição Auxiliar	88309	SINAPI	PEDREIRO COM ENCARGOS COMPLEMENTARES	SEDI - SERVIÇOS DIVERSOS	H	1,7070000	30,60	52,23	
Composição Auxiliar	88316	SINAPI	SERVENTE COM ENCARGOS COMPLEMENTARES	SEDI - SERVIÇOS DIVERSOS	H	0,8530000	21,47	18,31	
Insumo	00004377	SINAPI	PARAFUSO DE AÇO ZINCADO COM ROSCA SOBERBA, CABECA CHATA E FENDA SIMPLES, DIAMETRO 4,2 MM, COMPRIMENTO * 32 * MM	Material	UN	24,4000000	0,21	5,12	
Insumo	00034381	SINAPI	JANELA MAXIM AR, EM ALUMINIO PERFIL 25, 60 X 80 CM (A X L), ACABAMENTO BRANCO OU BRILHANTE, BATEENTE DE 4 A 5 CM, COM VIDRO, SEM GUARNICAO/ALIZAR	Material	UN	2,0833000	162,01	337,51	
Insumo	00039961	SINAPI	SILICONE ACETICO USO GERAL INCOLOR 280 G	Material	UN	1,2467000	21,20	26,43	
				MO sem LS =>	49,36	LS =>	0,00	MO com LS =>	49,36
				Valor do BDI =>	95,44			Valor com BDI =>	535,04
						<b>Quant. =&gt;</b>	<b>3,8400000</b>	<b>Preço Total =&gt;</b>	<b>2.054,55</b>

<b>1.8</b>			<b>HIDROSSANITÁRIO</b>					<b>7.471,36</b>
------------	--	--	------------------------	--	--	--	--	-----------------

Praça Osório Ferraz - Centro - Itambé / BA  
Site: [www.itambe.ba.gov.br](http://www.itambe.ba.gov.br) / Email: [prefeitura@itambe.ba.gov.br](mailto:prefeitura@itambe.ba.gov.br)



PREFEITURA MUNICIPAL DE ITAMBÉ  
CNPJ: 07.130.560/0001-30

1.8.1	Código	Banco	Descrição	Tipo	Und	Quant.	Valor Unit	Total		
Composição	89957	SINAPI	PONTO DE CONSUMO TERMINAL DE ÁGUA FRIA (SUBRAMAL) COM TUBULAÇÃO DE PVC, DN 25 MM, INSTALADO EM RAMAL DE ÁGUA, INCLUSOS RASGO E CHUMBAMENTO EM ALVENARIA. AF_12/2014	INHI - INSTALAÇÕES HIDROS SANITÁRIAS	UN	1,0000000	153,83	153,83		
Composição Auxiliar	89356	SINAPI	TUBO, PVC, SOLDÁVEL, DN 25MM, INSTALADO EM RAMAL OU SUB-RAMAL DE ÁGUA - FORNECIMENTO E INSTALAÇÃO. AF_06/2022	INHI - INSTALAÇÕES HIDROS SANITÁRIAS	M	2,1400000	23,86	51,06		
Composição Auxiliar	89362	SINAPI	JOELHO 90 GRAUS, PVC, SOLDÁVEL, DN 25MM, INSTALADO EM RAMAL OU SUB-RAMAL DE ÁGUA - FORNECIMENTO E INSTALAÇÃO. AF_06/2022	INHI - INSTALAÇÕES HIDROS SANITÁRIAS	UN	1,1800000	9,60	11,32		
Composição Auxiliar	89366	SINAPI	JOELHO 90 GRAUS COM BUCHA DE LATÃO, PVC, SOLDÁVEL, DN 25MM, X 3/4 INSTALADO EM RAMAL OU SUB-RAMAL DE ÁGUA - FORNECIMENTO E INSTALAÇÃO. AF_06/2022	INHI - INSTALAÇÕES HIDROS SANITÁRIAS	UN	1,0000000	15,95	15,95		
Composição Auxiliar	89395	SINAPI	TE, PVC, SOLDÁVEL, DN 25MM, INSTALADO EM RAMAL OU SUB-RAMAL DE ÁGUA - FORNECIMENTO E INSTALAÇÃO. AF_06/2022	INHI - INSTALAÇÕES HIDROS SANITÁRIAS	UN	0,8900000	13,20	11,74		
Composição Auxiliar	90443	SINAPI	RASGO EM ALVENARIA PARA RAMAIS/ DISTRIBUIÇÃO COM DIÂMETROS MENORES OU IGUAIS A 40 MM. AF_05/2015	INHI - INSTALAÇÕES HIDROS SANITÁRIAS	M	2,1400000	14,90	31,88		
Composição Auxiliar	90466	SINAPI	CHUMBAMENTO LINEAR EM ALVENARIA PARA RAMAIS/DISTRIBUIÇÃO COM DIÂMETROS MENORES OU IGUAIS A 40 MM. AF_05/2015	INHI - INSTALAÇÕES HIDROS SANITÁRIAS	M	2,1400000	14,90	31,88		
					MO sem LS =>	91,51	LS =>	0,00	MO com LS =>	91,51
					Valor do BDI =>	33,40			Valor com BDI =>	187,23
							<b>Quant. =&gt;</b>	<b>8,0000000</b>	<b>Preço Total =&gt;</b>	<b>1.497,84</b>

1.8.2	Código	Banco	Descrição	Tipo	Und	Quant.	Valor Unit	Total		
Composição	100878	SINAPI	VASO SANITÁRIO SIFONADO COM CAIXA ACOPLADA, LOUÇA BRANCA - PADRÃO ALTO - FORNECIMENTO E INSTALAÇÃO. AF_01/2020	INHI - INSTALAÇÕES HIDROS SANITÁRIAS	UN	1,0000000	613,50	613,50		
Composição Auxiliar	88267	SINAPI	ENCANADOR OU BOMBEIRO HIDRÁULICO COM ENCARGOS COMPLEMENTARES	SEDI - SERVIÇOS DIVERSOS	H	1,3121000	29,85	39,16		
Composição Auxiliar	88316	SINAPI	SERVENTE COM ENCARGOS COMPLEMENTARES	SEDI - SERVIÇOS DIVERSOS	H	0,6063000	21,47	13,01		
Insumo	00004384	SINAPI	PARAFUSO NIQUELADO COM ACABAMENTO CROMADO PARA FIXAR PEÇA SANITARIA, INCLUI PORCA CEGA, ARRUELA E BUCHA DE NYLON TAMANHO S-10	Material	UN	2,0000000	25,97	51,94		
Insumo	00006138	SINAPI	ANEL DE VEDAÇÃO, PVC FLEXIVEL, 100 MM, PARA SAIDA DE BACIA / VASO SANITARIO	Material	UN	1,0000000	9,17	9,17		
Insumo	00037329	SINAPI	REJUNTE EPOXI, QUALQUER COR	Material	KG	0,0881000	106,35	9,36		
Insumo	00044019	SINAPI	BACIA SANITARIA (VASO) COM CAIXA ACOPLADA, SIFAO OCULTO / CARENADO, DE LOUCA BRANCA (SEM ASSENTO) - PADRAO ALTO	Material	UN	1,0000000	490,86	490,86		
					MO sem LS =>	37,18	LS =>	0,00	MO com LS =>	37,18
					Valor do BDI =>	133,19			Valor com BDI =>	746,69

Praça Osório Ferraz - Centro - Itambé / BA  
Site: [www.itambe.ba.gov.br](http://www.itambe.ba.gov.br) / Email: [prefeitura@itambe.ba.gov.br](mailto:prefeitura@itambe.ba.gov.br)



PREFEITURA MUNICIPAL DE ITAMBÉ  
CNPJ: 07.130.560/0001-30

Quant. => 8,0000000 Preço Total => 5.973,52

1.9 SERVIÇOS FINAIS									24.260,08
1.9.1	Código	Banco	Descrição	Tipo	Und	Quant.	Valor Unit	Total	
Composição	6191	ORSE	Limpeza de ruas (varrição e remoção de entulhos)	Conversão InfoWOrca	m²	1,0000000	0,51	0,51	
Composição Auxiliar	5073	ORSE	Transporte local com caminhão basculante de 10m³, em rodovia pavimentada (conservação) densidade=1,5t/m³	Transportes	tkm	0,0796088	0,28	0,02	
Composição Auxiliar	10549	ORSE	Encargos Complementares - Servente	Provisórios	h	0,0353534	3,72	0,13	
Insumo	00006111	SINAPI	SERVENTE DE OBRAS	Mão de Obra	H	0,0278000	13,03	0,36	
				MO sem LS =>	0,36	LS =>	0,00	MO com LS =>	0,36
				Valor do BDI =>	0,11			Valor com BDI =>	0,62
						<b>Quant. =&gt;</b>	<b>4.415,0000000</b>	<b>Preço Total =&gt;</b>	<b>2.737,30</b>

1.9.2	Código	Banco	Descrição	Tipo	Und	Quant.	Valor Unit	Total	
Composição	102498	SINAPI	PINTURA DE MEIO-FIO COM TINTA BRANCA A BASE DE CAL (CAIAÇÃO). AF_05/2021	PINT - PINTURAS	M	1,0000000	1,75	1,75	
Composição Auxiliar	88310	SINAPI	PINTOR COM ENCARGOS COMPLEMENTARES	SEDI - SERVIÇOS DIVERSOS	H	0,0370000	31,80	1,17	
Composição Auxiliar	88316	SINAPI	SERVENTE COM ENCARGOS COMPLEMENTARES	SEDI - SERVIÇOS DIVERSOS	H	0,0160000	21,47	0,34	
Insumo	00011161	SINAPI	CAL HIDRATADA PARA PINTURA	Material	KG	0,1060000	2,32	0,24	
				MO sem LS =>	1,02	LS =>	0,00	MO com LS =>	1,02
				Valor do BDI =>	0,38			Valor com BDI =>	2,13
						<b>Quant. =&gt;</b>	<b>512,3000000</b>	<b>Preço Total =&gt;</b>	<b>1.091,20</b>

1.9.3	Código	Banco	Descrição	Tipo	Und	Quant.	Valor Unit	Total	
Composição	100761	SINAPI	PINTURA COM TINTA ALQUÍDICA DE ACABAMENTO (ESMALTE SINTÉTICO FOSCO) PULVERIZADA SOBRE SUPERFÍCIES METÁLICAS (EXCETO PERFIL) EXECUTADO EM OBRA (02 DEMÃOS). AF_01/2020_P	PINT - PINTURAS	m²	1,0000000	51,03	51,03	
Composição Auxiliar	88310	SINAPI	PINTOR COM ENCARGOS COMPLEMENTARES	SEDI - SERVIÇOS DIVERSOS	H	1,0531000	31,80	33,48	
Insumo	00005318	SINAPI	DILUENTE AGUARRAS	Material	L	0,1240000	20,60	2,55	
Insumo	00007288	SINAPI	TINTA ESMALTE SINTETICO PREMIUM FOSCO	Material	L	0,4134000	36,30	15,00	
				MO sem LS =>	23,29	LS =>	0,00	MO com LS =>	23,29
				Valor do BDI =>	11,08			Valor com BDI =>	62,11
						<b>Quant. =&gt;</b>	<b>304,0000000</b>	<b>Preço Total =&gt;</b>	<b>18.881,44</b>

1.9.4	Código	Banco	Descrição	Tipo	Und	Quant.	Valor Unit	Total
-------	--------	-------	-----------	------	-----	--------	------------	-------

Praça Osório Ferraz - Centro - Itambé / BA  
Site: [www.itambe.ba.gov.br](http://www.itambe.ba.gov.br) / Email: [prefeitura@itambe.ba.gov.br](mailto:prefeitura@itambe.ba.gov.br)



PREFEITURA MUNICIPAL DE ITAMBÉ  
CNPJ: 07.130.560/0001-30

Composição	11986	ORSE	Placa de inauguração em alumínio com Acrílico, 80x60cm,com logomarca e moldura	Conversão InfoWOrca	un	1,0000000	1.273,63	1.273,63			
Composição Auxiliar	10550	ORSE	Encargos Complementares - Pedreiro	Provisórios	h	0,5989888	3,58	2,14			
Insumo	12736	ORSE	Placa de inauguração em alumínio com Acrílico, 80x60cm,com logomarca e moldura un	Material	un	0,9983147	1.260,55	1.258,42			
Insumo	00004750	SINAPI	PEDREIRO (HORISTA)	Mão de Obra	H	0,6000000	21,79	13,07			
						MO sem LS =>	13,07	LS =>	0,00	MO com LS =>	13,07
						Valor do BDI =>	276,51			Valor com BDI =>	1.550,14
						<b>Quant. =&gt;</b>	<b>1,0000000</b>	<b>Preço Total =&gt;</b>	<b>1.550,14</b>		

<b>Total sem BDI</b>	<b>471.620,76</b>
<b>Total do BDI</b>	<b>102.362,19</b>
<b>Total Geral</b>	<b>573.982,95</b>

Rafique Iuri Pereira Silva  
Engenheiro Civil

Praça Osório Ferraz - Centro - Itambé / BA  
Site: [www.itambe.ba.gov.br](http://www.itambe.ba.gov.br) / Email: [prefeitura@itambe.ba.gov.br](mailto:prefeitura@itambe.ba.gov.br)







## Quadro de Composição do BDI 1

 Grau de Sigilo  
**#PUBLICO**

Nº TC/CR 1077683-54	PROPONENTE / TOMADOR PREFEITURA MUNICIPAL DE ITAMBÉ					
<b>OBJETO</b> Reforma da Feira livre						
<b>TIPO DE OBRA DO EMPREENDIMENTO</b> Construção de Praças Urbanas, Rodovias, Ferrovias e recapeamento e pavimentação de vias urbanas						<b>DESONERAÇÃO</b> Não
Conforme legislação tributária municipal, definir estimativa de percentual da base de cálculo para o ISS:						75,00%
Sobre a base de cálculo, definir a respectiva alíquota do ISS (entre 2% e 5%):						5,00%
Itens	Siglas	% Adotado	Situação	1º Quartil	Médio	3º Quartil
Administração Central	AC	3,80%	-	3,80%	4,01%	4,67%
Seguro e Garantia	SG	0,32%	-	0,32%	0,40%	0,74%
Risco	R	0,50%	-	0,50%	0,56%	0,97%
Despesas Financeiras	DF	1,02%	-	1,02%	1,11%	1,21%
Lucro	L	6,64%	-	6,64%	7,30%	8,69%
Tributos (impostos COFINS 3%, e PIS 0,65%)	CP	3,65%	-	3,65%	3,65%	3,65%
Tributos (ISS, variável de acordo com o município)	ISS	3,75%	-	0,00%	2,50%	5,00%
Tributos (Contribuição Previdenciária sobre a Receita Bruta - 0% ou 4,5% - Desoneração)	CPRB	0,00%	OK	0,00%	4,50%	4,50%
<b>BDI SEM desoneração (Fórmula Acórdão TCU)</b>	<b>BDI PAD</b>	<b>21,71%</b>	<b>OK</b>	19,60%	20,97%	24,23%

Os valores de BDI foram calculados com o emprego da fórmula:

$$BDI.PAD = \frac{(1+AC+S+R+G)*(1+DF)*(1+L)}{(1-CP-ISS)} - 1$$

Declaro para os devidos fins que, conforme legislação tributária municipal, a base de cálculo para Construção de Praças Urbanas, Rodovias, Ferrovias e recapeamento e pavimentação de vias urbanas, é de 75%, com a respectiva alíquota de 5%.

Declaro para os devidos fins que o regime de Contribuição Previdenciária sobre a Receita Bruta adotado para elaboração do orçamento foi SEM Desoneração, e que esta é a alternativa mais adequada para a Administração Pública.

Observações:

ITAMBÉ/BA  
Local

segunda-feira, 9 de outubro de 2023  
Data

Responsável Técnico  
**Nome:** RAFIQUE IURI PEREIRA SILVA  
**Título:** ENGENHEIRO CIVIL  
**CREA/CAU:** 051410046-0  
**ART/RRT:** BA20220220753

Responsável Tomador  
**Nome:** JOSÉ CANDIDO ROCHA ARAÚJO  
**Cargo:** PREFEITO MUNICIPAL

27.476 v008 micro

1



**CAIXA**

QCI - QUADRO DE COMPOSIÇÃO DO INVESTIMENTO

Grau de Sigilo  
#PUBLICO

N.º OPERAÇÃO 1077683-54	N.º SICONV 913243/2021	GESTOR Ministério da Agricultura, Pecuária e	PROGRAMA PLANEJAMENTO URBANO	AÇÃO / MODALIDADE CONTRATO DE REPASSE	RECURSO OGU não-PAC
PROponente / Tomador PREFEITURA MUNICIPAL DE ITAMBÉ		MUNICÍPIO / UF ITAMBÉ / BAHIA	LOCALIDADE / ENDEREÇO SEDE DO MUNICÍPIO	VALORES CONTRATADOS (R\$)	
OBJETO Reforma da Feira Livre			APELIDO DO EMPREENDIMENTO Reforma da Feira Livre	REPASSE 573.000,00	CONTRAPARTIDA 23.724,59
				INVESTIMENTO 596.724,59	

Saldo a Reprogramar	Repasse (R\$)	Contrapartida (R\$)
	-	-

Etapa	Meta / Sub-Meta	Item de Investimento	Sub-Item de Investimento	Descrição da Meta / Sub-Meta	Situação	Quantidade	Unid.	Lote de Licitação / n.º CTEF	Repasse (R\$)	Contrapartida Financeira (R\$)	Outros (R\$)	Investimento (R\$)
	<b>TOTAL</b>								( 99,02% ) <b>573.000,00</b>	( 3,98% ) <b>23.724,59</b>	( 0,00% ) -	( 100,00% ) <b>596.724,59</b>
1	Meta 1.	Equipamentos comunitários	Lazer e turismo	REFORMA DA FEIRA LIVRE	Em Análise	4.415,00	m²	Lote 1	573.000,00	23.724,59	-	596.724,59

TOTAL - ETAPA	1	573.000,00	23.724,59	-	596.724,59
	2	-	-	-	-
	3	-	-	-	-

*Caetano*  
 Representante Tomador / Agente Promotor  
 Nome: JOSÉ CÂNDIDO ROCHA ARAÚJO  
 Cargo: PREFEITO MUNICIPAL

Local: ITAMBÉ - BAHIA  
 Data: 20 de outubro de 2023



PREFEITURA MUNICIPAL DE ITAMBÉ  
CNPJ: 07.130.560/0001-30

Obra  
Reforma da Feira Livre - Contrato de Repasse 013243/2021



Item	Descrição	Memória de Cálculo	Und	Quant.	Memória de Cálculo
<b>1</b>	<b>REVITALIZAÇÃO DA PRAÇA</b>				
	<b>SERVIÇOS PRELIMINARES</b>				
1.1.1	Placa de obra em chapa aço galvanizado. Instalada - Rev 02_01/2022		m²	4,5	= 3m x 1,50m = 4,5m²
1.1.5	Locação de praças com piquetes de madeira		m²	4.373,71	= Conforme o projeto folha 05
<b>1.2</b>	<b>URBANIZAÇÃO</b>				
1.2.1	ASSENTAMENTO DE GUIA (MEIO-FIO) EM TRECHO RETO. CONFECIONADA EM CONCRETO PRÉ-FABRICADO. DIMENSÕES 100X15X13X30 CM (COMPRIMENTO X BASE INFERIOR X BASE SUPERIOR X ALTURA) PARA VIAS URBANAS (USO VIÁRIO) AF_06/2016		M	601,05	= Conforme o projeto folha 03
1.2.2	ASSENTAMENTO DE GUIA (MEIO-FIO) EM TRECHO CURVO. CONFECIONADA EM CONCRETO PRÉ-FABRICADO. DIMENSÕES 100X15X13X20 CM (COMPRIMENTO X BASE INFERIOR X BASE SUPERIOR X ALTURA) PARA URBANIZAÇÃO INTERNA DE EMPREENDIMENTOS AF_06/2016_P		M	11,25	= Conforme o projeto folha 03
1.2.4	EXECUÇÃO DE PASSEIO EM PISO INTERTRAVADO, COM BLOCO RETANGULAR COR NATURAL DE 20 X 10 CM. ESPESSURA 8 CM AF_10/2022		m²	594,94	= Conforme o projeto folha 06
1.2.5	EXECUÇÃO DE PÁTIO/ESTACIONAMENTO EM PISO INTERTRAVADO, COM BLOCO RETANGULAR COR NATURAL DE 20 X 10 CM. ESPESSURA 8 CM AF_12/2015		m²	3.433,58	= Conforme o projeto folha 06
1.2.6	INSTALAÇÃO DE LIXEIRA METÁLICA DUPLA, CAPACIDADE DE 80 L, EM TUBO DE AÇO CARBONADO E GESTOS EM CHAPA DE AÇO COM PINTURA ELETROSTÁTICA, SOBRE SOLO AF_11/2021		UN	4,0	= 4 LIXEIRAS
<b>1.3</b>	<b>ACESSIBILIDADE</b>				
1.3.1	Piso tátil direcional e de alerta, em concreto colorido, pródicientes visuais, dimensões 30x30cm, aplicado com argamassa industrializada ac-ii, rejuntado, exclusiva regularização de base		m²	201,48	= Conforme o projeto folha 08
1.3.2	Regularização de base para revest. de pisos com arg. traço 14, esp. média = 2,5cm		m²	201,48	= Conforme o projeto folha 08
1.3.3	Rampa padrão para acesso de deficientes a passeio público, em concreto simples Fck=25MPa, desmoldado.		un	6,0	= 6 Rampas
<b>1.4</b>	<b>PAISAGISMO</b>				
1.4.1	PLANTIO DE GRAMA BATATAIS EM PLACAS AF_09/2018		m²	21,07	= 2,29m (largura) X 2,30m (comprimento) X 4 (quantidade) = 21,07m²
<b>1.5</b>	<b>BANCO</b>				
<b>1.5.1</b>	<b>FUNDAÇÃO</b>				
1.5.1.1	LASTRO DE CONCRETO MAGRO, APLICADO EM PISOS, LAJES SOBRE SOLO OU RADIEIS, ESPESSURA DE 5 CM AF_07/2016		m²	5,12	= Conforme o projeto folha 13
<b>1.5.2</b>	<b>ALVENARIA</b>				
1.5.2.2	ALVENARIA ESTRUTURAL DE BLOCOS CERÂMICOS 14X19X39, (ESPESSURA DE 14 CM), UTILIZANDO PALHETA E ARGAMASSA DE ASSENTAMENTO COM PREPARO EM BETONEIRA AF_03/2023		m²	127,6	= Conforme o projeto folha 13
1.5.2.3	ALVENARIA DE VEDAÇÃO DE BLOCOS CERÂMICOS FURADOS NA VERTICAL DE 9X19X39 CM (ESPESSURA 9 CM) E ARGAMASSA DE ASSENTAMENTO COM PREPARO EM BETONEIRA AF_12/2021		m²	34,24	= Conforme o projeto folha 13
<b>1.5.3</b>	<b>ESTRUTURA</b>				
1.5.3.1	CONCRETO Fck = 20MPa, TRAÇO 1:2,7:3 (EM MASSA SECA DE CIMENTO/ AREIA MÉDIA/ BRITA 1) - PREPARO MECÂNICO COM BETONEIRA 400 L AF_05/2021		m³	2,72	= Conforme o projeto folha 13
1.5.3.2	LANÇAMENTO COM USO DE BALDES, ADENSAMENTO E ACABAMENTO DE CONCRETO EM ESTRUTURAS AF_12/2015		m³	2,72	= Conforme o projeto folha 13
1.5.3.3	ARMADURA VERTICAL DE ALVENARIA ESTRUTURAL, DIÂMETRO DE 10,0 MM AF_09/2021		KG	22,21	= Conforme o projeto folha 13
1.5.3.4	GRAUTÊAMENTO VERTICAL EM ALVENARIA ESTRUTURAL AF_09/2021		m³	0,43	= Conforme o projeto folha 13
1.5.3.6	Fornecimento e instalação de tela aço soldada nervurada CA-60, Q-92, malha 15x15cm, ferro 4,2mm (1,48 kg/m²), painel 2,45x9,0m, Teicon ou similar		m²	27,08	= Conforme o projeto folha 13
<b>1.5.4</b>	<b>REVESTIMENTO</b>				
1.5.4.1	CHAPISCO APLICADO EM ALVENARIA (SEM PRESENÇA DE VÃOS) E ESTRUTURAS DE CONCRETO DE FACHADA, COM COLHER DE PEDEIREIRO ARGAMASSA TRAÇO 1:3 COM PREPARO EM BETONEIRA 400L AF_08/2014		m²	89,22	= Conforme o projeto folha 13
1.5.4.2	MASSA ÚNICA, PARA RECEBIMENTO DE PINTURA OU CERÂMICA, ARGAMASSA INDUSTRIALIZADA, PREPARO MECÂNICO, APLICADO COM EQUIPAMENTO DE MISTURA E PROJEÇÃO DE 1,6 M³/M EM FACES INTERNAS DE PAREDES, ESPESSURA DE 5MM, SEM EXECUÇÃO DE TALISCAS AF_06/2014		m²	89,22	= Conforme o projeto folha 13
1.5.4.3	PISO EM GRANITO POLIDO, TIPO ANDORINHA/ QUARTZ/ CASTELO/ COLUMBA OU OUTROS EQUIVALENTES DA REGIÃO, FORMATO MENOR OU IGUAL A 3025 CM2, E= *2* CM		m²	89,22	= Conforme o projeto folha 13
1.5.4.4	ASSENTAMENTO DE MARMORE OU GRANITO, EM PLACAS, SOBRE ARGAMASSA DE CIMENTO CAL HIDRATADA ADITIVADA E AREIA, NO TRAÇO 1:1:10 COM ESPESSURA DE 3,5CM E REJUNTAMENTO PRONTO		m²	89,22	= Conforme o projeto folha 13
<b>1.5.5</b>	<b>MADEIRAMENTO</b>				
1.5.5.1	Madeira massaranduba serrada (peça) 5cm x 13cm (0,0065 m³/m)		m	502,32	= Conforme o projeto folha 13
1.5.5.2	Assentamento de ripa em madeira de lei de 10 cm (Obra Igreja dos Homens Pardos - São Cristóvão/SE)		m²	25,12	= Conforme o projeto folha 13
1.5.5.3	PINTURA VERZIZ (INCOLOR) ALGÓIDICO EM MADEIRA, USO INTERNO E EXTERNO, 2 DEMÃOS AF_01/2021		m²	182,85	= Conforme o projeto folha 13
<b>1.6</b>	<b>REFORMA DO BANHEIRO</b>				
<b>1.6.2</b>	<b>ELÉTRICA</b>				
1.6.2.1	INTERRUPTOR SIMPLES (1 MÓDULO), 10A/250V, INCLUINDO SUPORTE E PLACA - FORNECIMENTO E INSTALAÇÃO AF_03/2023		UN	3,0	= 3 unidades
1.6.2.2	LUMINÁRIA TIPO PLAFON REDONDO COM VIDRO FOSCO, DE SOBREPOR, COM 1 LÂMPADA FLUORESCENTE DE 15 W, SEM REATOR - FORNECIMENTO E INSTALAÇÃO AF_02/2020		UN	13,0	= 13 unidades

Praça Osório Ferraz - Centro - Itambé / BA  
Site: www.itambe.ba.gov.br / Email: prefeitura@itambe.ba.gov.br

*Rafique*



PREFEITURA MUNICIPAL DE ITAMBÉ  
CNPJ 07 130 560/0001-30

16.2.3	CABO DE COBRE FLEXÍVEL ISOLADO 2,5 MM² ANTI-CHAMA 450/750 V. PARA CIRCUITOS TERMINAIS - FORNECIMENTO E INSTALAÇÃO AF_12/2015	M	68,69 = 68,69m
16.2.4	CABO DE COBRE FLEXÍVEL ISOLADO 2,5 MM² ANTI-CHAMA 450/750 V. PARA CIRCUITOS TERMINAIS - FORNECIMENTO E INSTALAÇÃO AF_12/2015	M	67,86 = 67,86m
16.2.5	CABO DE COBRE FLEXÍVEL ISOLADO 2,5 MM² ANTI-CHAMA 450/750 V. PARA CIRCUITOS TERMINAIS - FORNECIMENTO E INSTALAÇÃO AF_12/2015	M	24,37 = 24,37m
16.2.5	CABO DE COBRE FLEXÍVEL ISOLADO 2,5 MM² ANTI-CHAMA 450/750 V. PARA CIRCUITOS TERMINAIS - FORNECIMENTO E INSTALAÇÃO AF_12/2015	M	19,89 = 19,89m
16.2.6	TOMADA MÉDIA DE EMBUTIR (1 MÓDULO) 2P+1 10 A, INCLUINDO SUPORTE E PLACA - FORNECIMENTO E INSTALAÇÃO AF_03/2023	UN	4,0 = 4 unidades
16.2.6	CAIXA RETANGULAR 4" X 2" MÉDIA (1,30 M DO PISO) METÁLICA INSTALADA EM PAREDE - FORNECIMENTO E INSTALAÇÃO AF_03/2023	UN	4,0 = 4 unidades
16.2.9	ELETRODUTO FLEXÍVEL CORRUGADO REFORÇADO, PVC, DN 20 MM (3/4") PARA CIRCUITOS TERMINAIS, INSTALADO EM FORRO - FORNECIMENTO E INSTALAÇÃO AF_03/2023	M	35,68 = 35,68m
16.2.9	CAIXA RETANGULAR 4" X 2" MÉDIA (1,30 M DO PISO) PVC, INSTALADA EM PAREDE - FORNECIMENTO E INSTALAÇÃO AF_12/2015	UN	4,0 = 4 unidades
16.2.10	ELETRODUTO FLEXÍVEL CORRUGADO REFORÇADO, PVC, DN 25 MM (1") PARA CIRCUITOS TERMINAIS, INSTALADO EM LAJE - FORNECIMENTO E INSTALAÇÃO AF_12/2015	M	11,79 = 11,79m
16.2.11	ELETRODUTO FLEXÍVEL CORRUGADO REFORÇADO, PVC, DN 32 MM (1"), PARA CIRCUITOS TERMINAIS, INSTALADO EM PAREDE - FORNECIMENTO E INSTALAÇÃO AF_03/2023	M	3,3 = 3,3 m
16.2.12	QUADRO DE DISTRIBUIÇÃO DE ENERGIA EM PVC, DE EMBUTIR, SEM BARRAMENTO, PARA 8 DISJUNTORES - FORNECIMENTO E INSTALAÇÃO AF_10/2020	UN	1,0 = 1 unidade
16.2.13	DISJUNTOR MONOPOLAR TIPO DIN, CORRENTE NOMINAL DE 40A - FORNECIMENTO E INSTALAÇÃO AF_10/2020	UN	1,0 = 1 unidade
16.2.14	Dispositivo de proteção contra surto de tensão DPS 30kA - 275v	un	1,0 = 1 unidade
16.2.15	Disjuntor bipolar DR 40 A - Dispositivo residual diferencial, tipo AC, 30MA, ref 5SM1 314-OMB, Siemens ou similar	un	1,0 = 1 unidade
16.2.16	DISJUNTOR MONOPOLAR TIPO DIN, CORRENTE NOMINAL DE 10A - FORNECIMENTO E INSTALAÇÃO AF_10/2020	UN	1,0 = 1 unidade
16.2.17	DISJUNTOR MONOPOLAR TIPO DIN, CORRENTE NOMINAL DE 16A - FORNECIMENTO E INSTALAÇÃO AF_10/2020	UN	4,0 = 1 unidade
16.3	REVESTIMENTO CERÂMICO		
16.3.1	REVESTIMENTO CERÂMICO PARA PISO COM PLACAS TIPO ESMALTADA EXTRA DE DIMENSÕES 45x45 CM APLICADA EM AMBIENTES DE ÁREA MAIOR QUE 10 M² AF_06/2014	m²	65,22 = 26,47 m² + 12,41 m² + 26,33 m² = 65,22m²
16.3.2	REVESTIMENTO CERÂMICO PARA PAREDES INTERNAS COM PLACAS TIPO ESMALTADA EXTRA DE DIMENSÕES 33x45 CM APLICADAS EM AMBIENTES DE ÁREA MAIOR QUE 5 M² A MEIA ALTURA DAS PAREDES. AF_06/2014	m²	73,88 = (4,31 x 4) + (6,12 x 2) + (6,13 x 2) = 41,74 * 1,8 (altura) = 73,88
16.3.3	REVESTIMENTO CERÂMICO PARA PAREDES EXTERNAS EM PASTILHAS DE PORCELANA 5 X 5 CM (PLACAS DE 30 X 30 CM), ALINHADAS A PRUMO, APLICADO EM PANOS SEM VÁZIOS AF_06/2014	m²	4,02 = (4,31 x 4) + (6,12 x 2) + (6,13 x 2) = 41,74 * 0,1 = 4,02m²
16.3.4	DIVISÓRIA SANITÁRIA, TIPO CABINE, EM PAINEL DE GRANILITE, ESP = 3CM, ASSENTADO COM ARGAMASSA COLANTE AC III-E, EXCLUSIVE FERRAGENS AF_01/2021	m²	24,39 = Conforme o projeto folha 15
16.4	PINTURA		
16.4.1	APLICAÇÃO DE FUNDO SELADOR ACRÍLICO EM PAREDES, UMA DEMÃO AF_06/2014	m²	63,5 = Conforme o projeto folha 16
16.4.2	APLICAÇÃO MANUAL DE PINTURA COM TINTA LÁTEX ACRÍLICA EM PAREDES, DUAS DEMÃOS AF_06/2014	m²	63,5 = Conforme o projeto folha 16
16.5	ACESSÓRIOS		
16.5.1	Lavatório com bancada em granito cinza andorinha, e = 2cm, dim 2 60x80, com 03 cubas de embutir de louça, sifão ajustável metalizado, válvula cromada, torneira cromada, inclusive rodopia 10 cm, assentada	un	2,0 = 2 unidades
16.5.2	FORRO EM REGUAS DE PVC, FRISADO, PARA AMBIENTES RESIDENCIAIS, INCLUSIVE ESTRUTURA UNIDIRECIONAL DE FIXAÇÃO AF_08/2023_PS	m²	52,96 = 26,63m²+26,33m²=52,96m²
16.5.4	Secador de mão eletrônico 110/220v - Rev 02	un	4,0 = 4 unidades
16.5.5	Dispenser para sabonete líquido	un	4,0 = 4 unidades
16.5.6	Porta-papel higiênico, linha Domus, ref. 102 C40, da Meber ou similar	un	8,0 = 8 unidades
16.5.7	Lixeira de plástico dn 20cm	un	8,0 = 8 unidades
16.6	PINTURA EXTERIOR		
16.6.1	APLICAÇÃO DE FUNDO SELADOR ACRÍLICO EM PAREDES, UMA DEMÃO AF_06/2014	m²	93,5 = Conforme o projeto folha 16
16.6.2	APLICAÇÃO MANUAL DE TINTA LÁTEX ACRÍLICA EM PAREDE EXTERNAS DE CASAS, DUAS DEMÃOS COR AMARELO AF_11/2016	m²	2,48 = Conforme o projeto folha 16
16.6.3	APLICAÇÃO MANUAL DE TINTA LÁTEX ACRÍLICA EM PAREDE EXTERNAS DE CASAS, DUAS DEMÃOS COR VERMELHO AF_11/2016	m²	2,48 = Conforme o projeto folha 16
16.6.4	APLICAÇÃO MANUAL DE TINTA LÁTEX ACRÍLICA EM PAREDE EXTERNAS DE CASAS, DUAS DEMÃOS COR BRANCO AF_11/2016	m²	48,46 = Conforme o projeto folha 16
16.6.5	APLICAÇÃO MANUAL DE TINTA LÁTEX ACRÍLICA EM PAREDE EXTERNAS DE CASAS, DUAS DEMÃOS COR AZUL AF_11/2016	m²	40,12 = Conforme o projeto folha 16
16.7	Equadrias		
16.7.1	Porta em madeira compensada (canelã), lsa, semi-6ca, (0,60 x 1,60 a 1,80m), revestida crfórmica, inclusive batentes e ferragens (livre/ocupado)	un	8,0 = 8 unidades
16.7.2	JANELA DE ALUMÍNIO TIPO MAXIM-AR, COM VIDROS, BATENTE E FERRAGENS EXCLUSIVE ALIZAR, ACABAMENTO E CONTRAMARCO FORNECIMENTO E INSTALAÇÃO AF_12/2019	m²	3,84 = 1 (unidade) = 0,40 x 0,40 = 0,16 x 24 unidades = 3,84m²
16.8	HIDROSSANITÁRIO		
16.8.1	PONTO DE CONSUMO TERMINAL DE ÁGUA FRIA (SUBRAMAL) COM TUBULAÇÃO DE PVC, DN 25 MM, INSTALADO EM RAMAL DE ÁGUA, INCLUSIVE RASGO E CHUMBAMENTO EM ALVENARIA AF_12/2014	UN	8,0 = 8 unidades
16.8.2	VASO SANITÁRIO BIFONADO COM CAIXA ACOPLADA LOUÇA BRANCA - FORNECIMENTO E INSTALAÇÃO AF_01/2020	UN	8,0 = 8 unidades
16.9	SERVIÇOS FINAIS		
16.9.1	Limpeza de ruas (varrição e remoção de entulhos)	m²	4.415,0 =
16.9.2	PINTURA DE MEIO-FIO COM TINTA BRANCA A BASE DE CAL (CAIXAÇÃO) AF_05/2021	M	512,3 = Conforme o projeto folha 03
16.9.3	PINTURA COM TINTA ALQUÍDICA DE ACABAMENTO (ESMALTE SINTÉTICO FÓSCO) PULVERIZADA SOBRE SUPERFÍCIES METÁLICAS (EXCETO PERFIL) EXECUTADO EM OBRA (02 DEMÃOS) AF_01/2020_P	m²	304,0 = ((25,17m comprimento x 1,8m altura)x2) + ((21,05m x 1,8m)x2) + (26,03m x 1,8m)x2 + ((22,12m x 1,8m)x2) = 339,05m

Praça Osório Ferraz - Centro - Itambé / BA  
Site: www.itambe.ba.gov.br / Email: prefeitura@itambe.ba.gov.br

*Refique*



PREFEITURA MUNICIPAL DE ITAMBÉ  
CNPJ 07 130 560/0001-30

195	Placa de inauguração em alumínio com Acrílico, 80x80cm com logomarca e moldura	un	1,0	=
-----	--	----	-----	---

Total sem BDI  
Total do BDI  
Total Geral

489.348,84  
106.160,29  
595.409,13

  
 Ralfique Juri Pereira Silva  
 Setor de Compras



PREFEITURA MUNICIPAL DE ITAMBÉ  
CNPJ: 07.130.560/0001-30

Obra  
REFORMA DA FEIRA LIVRE

Bancos  
SINAPI - 08/2023 - Bahia

B.D.I.  
21,71%

Encargos Sociais  
Não Desonerado: embutido nos  
preços unitário dos insumos de  
mão de obra, de acordo com as  
bases.

## COMPOSIÇÃO PRÓPRIA

1.5.4.4	Código	Banco	Descrição	Tipo	Und	Quant.	Valor Unit	Total		
Composição	04	Próprio	ASSENTAMENTO DE MARMORE OU GRANITO, EM PLACAS, OBRE ARGAMASSA DE CIMENTO, CAL HIDRATADA ADITIVADA E AREIA, NO TRACO 1:1:10, COM ESPESSURA DE 3,5CM E REJUNTAMENTO PRONTO	ASTU - ASSENTAMENTO DE TUBOS E PECAS	m²	1,0000000	134,34	134,34		
Composição Auxiliar	87384	SINAPI	ARGAMASSA INDUSTRIALIZADA MULTIUSO PARA REVESTIMENTOS E ASSENTAMENTO DA ALVENARIA, PREPARO COM MISTURADOR DE EIXO HORIZONTAL DE 600 KG. AF_08/2019	SEDI - SERVIÇOS DIVERSOS	m³	0,0350000	1.843,18	64,51		
Insumo	00004755	SINAPI	MARMORISTA / GRANITEIRO (HORISTA)	Mão de Obra	H	2,0000000	21,79	43,58		
Insumo	00006111	SINAPI	SERVENTE DE OBRAS	Mão de Obra	H	2,0000000	13,03	26,06		
Insumo	00037596	SINAPI	ARGAMASSA COLANTE TIPO AC III E	Material	KG	0,0640000	3,03	0,19		
					MO sem LS =>	71,69	LS =>	0,00	MO com LS =>	71,69
					Valor do BDI =>	29,16			Valor com BDI =>	163,51
					<b>Quant. =&gt;</b>	<b>89,2200000</b>	<b>Preço Total =&gt;</b>	<b>14.588,36</b>		

Rafique Iuri Pereira Silva  
Engenheiro Civil  
CREA-BA 051410046-0

Praça Osório Ferraz - Centro - Itambé / BA  
Site: [www.itambe.ba.gov.br](http://www.itambe.ba.gov.br) / Email: [prefeitura@itambe.ba.gov.br](mailto:prefeitura@itambe.ba.gov.br)





ESTADO DA BAHIA

**PREFEITURA MUNICIPAL DE ITAMBÉ**SECRETARIA DE ADMINISTRAÇÃO  
SETOR DE LICITAÇÕES E CONTRATOS ADMINISTRATIVOS**PROCESSO ADMINISTRATIVO Nº 1.374.04.12/2023****EDITAL DE LICITAÇÃO Nº 0126/2023****TOMADA DE PREÇOS Nº 0004/2023****ANEXO AO EDITAL Nº 0126/2023**Praça Osório Ferraz, nº 01, Centro, Itambé – BA, CEP: 45.140-000,  
E-mail: [licitacaoitambeba@outlook.com](mailto:licitacaoitambeba@outlook.com) – [www.itambe.ba.gov.br](http://www.itambe.ba.gov.br)



LOCALIZAÇÃO: PRAÇA SAN FILLI  
 RUA NOIL LIMA  
 BAIRRO - CENTRO - ITAMBÉ-BA

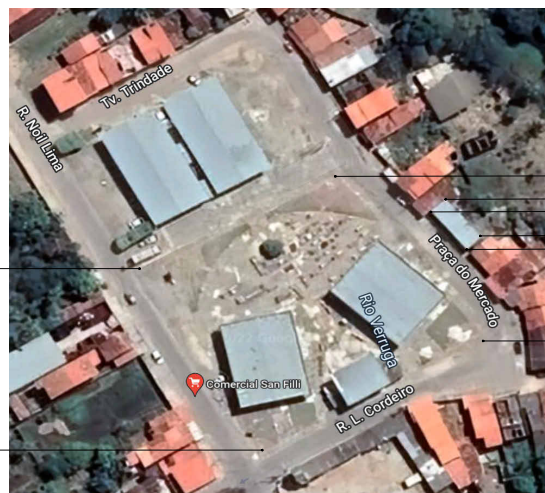

15°14'34.9" S 40°37'09.1" W

15°14'36.6" S 40°37'08.0" W

15°14'33.9" S 40°37'07.2" W

15°14'34.2" S 40°37'06.3" W

15°14'34.3" S 40°37'06.4" W

15°14'34.6" S 40°37'05.9" W

15°14'34.7" S 40°37'06.1" W

15°14'35.5" S 40°37'05.9" W

**NOTAS:**

- 01 - TODAS AS MEDIDAS DEVEM SER VERIFICADAS EM OBRA.
- 02 - TODAS AS COTAS INTERNAS ESTÃO MEDIDAS NO OSSO.
- 03 - QUALQUER DISCREPÂNCIA ENTRE O PROJETO E A OBRA DEVERÁ SER COMUNICADA AO ARQUITETO RESPONSÁVEL, PARA QUE O MESMO POSSA FORNECER A SOLUÇÃO ADEQUADA.
- 04 - AS FURAÇÕES EM VICAS E LAJES SÃO DE RESPONSABILIDADE DOS PROJETOS DE INSTALAÇÕES QUE DEVERÃO FORNECER AO CALCULISTA AS PLANTAS COM AS FURAÇÕES INDICADAS NAS FORMAS.
- 05 - PARA MELHOR COMPREENSÃO DOS DESENHOS O PROJETO DE ARQUITETURA DEVERÁ SER PLOTADO COLORIDO.

- 01 LOCALIZAÇÃO;
- 02 PLANTA DE SITUAÇÃO;
- 03 PLANTA BAIXA COM COTAS;
- 04 PLANTA HUMANIZADA;
- 05 PLANTA DE DEMOLICÃO;
- 06 PLANTA DE PAGINAÇÃO DE PISO;
- 07 PLACA DE OBRA;
- 08 PLANTA DO PISO TÁTIL DIRECIONAL E ALERTA;
- 09 PLANTA DE DETALHAMENTO DOS GALPÕES;
- 10 CORTES A, E E;
- 11 TOPOGRAFIA;
- 12 LEVANTAMENTO CADASTRAL;
- 13 DETALHAMENTO BANCO;
- 14 DETALHAMENTO LIXEIRA;
- 15 PLANTA DE COBERTURA E TERREDO DO BANHEIRO;
- 16 CORTES E FACHADA DO BANHEIRO;
- 17 PLANTA DE PISO E FORRO DO BANHEIRO;
- 18 PLANTA DE DETALHAMENTO DE ESQUADRIAS DO BANHEIRO;
- 19 CORTES E PLANTA BAIXA DE DEMOLICÃO DO BANHEIRO;
- 20 ELÉTRICO DO BANHEIRO;

NÚMERO	DATA	MODIFICAÇÃO	NOME

**PREFEITURA MUNICIPAL DE ITAMBÉ BAHIA**

NOME: ENDEREÇO EMPREENDIMENTO <b>PRAÇA SAN FILLI</b> RUA NOIL LIMA - CENTRO - ITAMBÉ BAHIA	COD. DO PROJETO  DISCIPLINA  DATA <b>23/08/2023</b> FASE
TÍTULO DO DESENHO <b>PLANTA DE LOCALIZAÇÃO</b>	FOLHA  <b>01</b> / 20 REVISÃO <b>R01</b>



RESPONSÁVEL: ENG. RAFAELI IURI PEREIRA SILVA	COORDENADOR: ENG. RAFAELI IURI PEREIRA SILVA	DESENHO: ENG. RAFAELI IURI PEREIRA SILVA	ESCALA: INDICADA
---	---	---	---------------------

Praca Odório Ferraz, N.º 01 - Centro - Itambé - Bahia - Fone: (77) 3422 1112





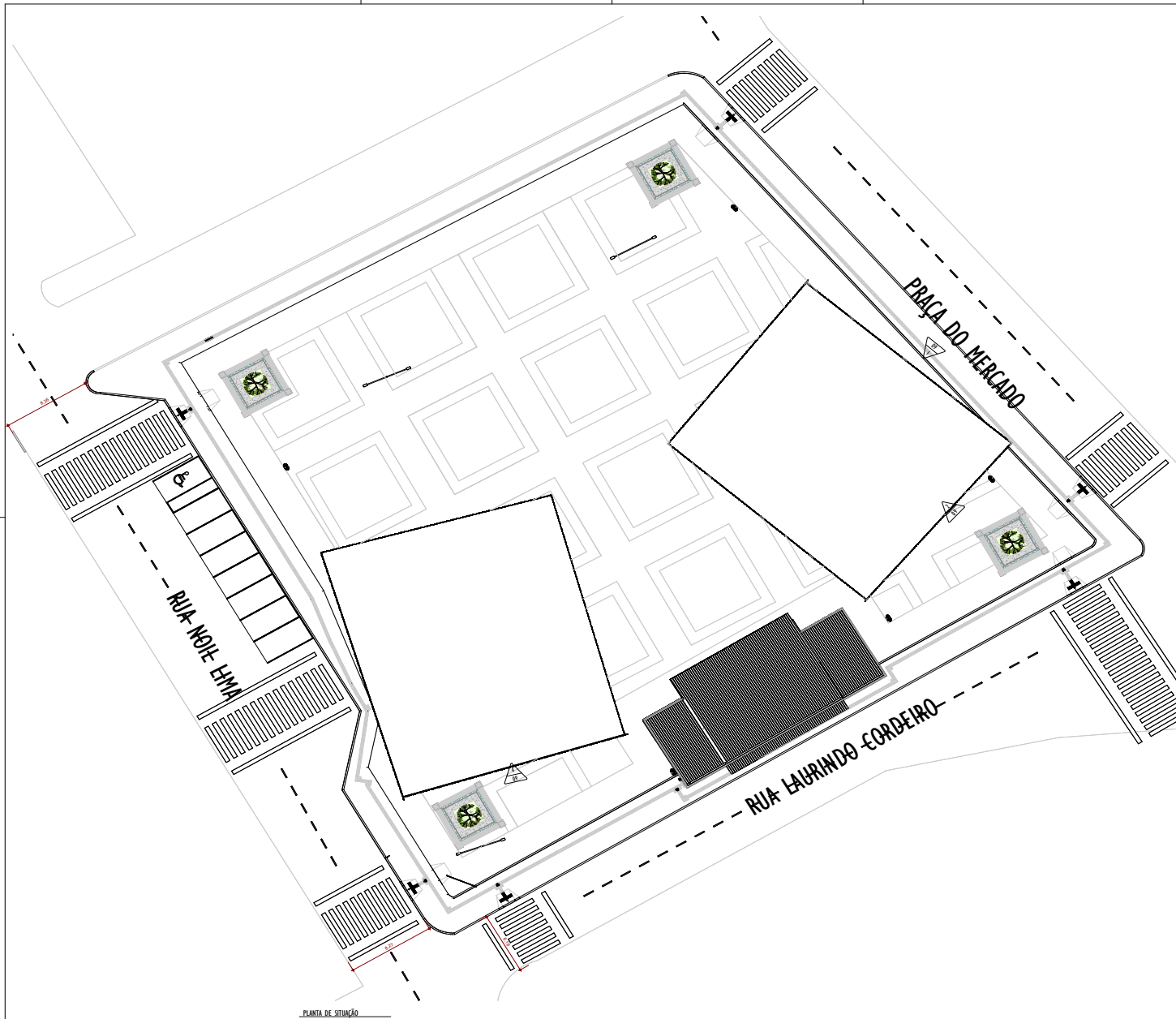

**NOTAS:**

- 01- TODAS AS MEDIDAS DEVEM SER VERIFICADAS EM OBRA.
- 02- TODAS AS COTAS INTERNAS ESTÃO MEDIDAS NO DSSO.
- 03- QUALQUER DISCREPÂNCIA ENTRE O PROJETO E A OBRA DEVERÁ SER COMUNICADA AO ARQUITETO RESPONSÁVEL, PARA QUE O MESMO POSSA FORNECER A SOLUÇÃO ADEQUADA.
- 04- AS FURACÕES SÃO VIGAS E LAJES SÃO DE RESPONSABILIDADE DOS PROJETOS DE INSTALAÇÕES QUE DEVERÃO FORNECER AO CALCULISTA AS PLANTAS COM AS FURACÕES INDICADAS NAS FORMAS.
- 05- PARA MELHOR COMPREENSÃO DOS DESENHOS O PROJETO DE ARQUITETURA DEVERÁ SER PLOTADO COLORIDO.

- 01 LOCALIZAÇÃO;
- 02 PLANTA DE SITUAÇÃO;
- 03 PLANTA BAIXA COM COTAS;
- 04 PLANTA VERBAZADA;
- 05 PLANTA DE DEMOLUÇÃO;
- 06 PLANTA DE PAVIMENTAÇÃO DE PISO;
- 07 PLACA DE OBRA;
- 08 PLANTA DO PISO TÁXIL DIRECIONAL E ALERTA;
- 09 PLANTA DE DETALHAMENTO DOS GAUPEDES;
- 10 CORTES A E B;
- 11 TOPOGRAFIA;
- 12 LEVANTAMENTO CADASTRAL;
- 13 DETALHAMENTO BANCO;
- 14 DETALHAMENTO UREIRA;
- 15 PLANTA DE COBERTURA E TERREDO DO BANHEIRO;
- 16 CORTES E FACHADA DO BANHEIRO;
- 17 PLANTA DE PISO E FORRO DO BANHEIRO;
- 18 PLANTA DE DETALHAMENTO DE ESCOBRAS DO BANHEIRO;
- 19 CORTES E PLANTA BAIXA DE DEMOLUÇÃO DO BANHEIRO;
- 20 ELÉTRICO DO BANHEIRO;

NÚMERO	DATA	MODIFICADO	EMISSÃO

PREFEITURA MUNICIPAL DE ITAMBÉ BAHIA

PRACA SAN FILLI  
RUA NOÏE LIMA - CENTRO - ITAMBÉ BAHIA

PLANTA DE SITUAÇÃO



02/20

R01

ELABORADO POR: ENG. RAFAEL LARI PEREIRA SILVA  
 APROVADO POR: ENG. RAFAEL LARI PEREIRA SILVA  
 DATA: 23/08/2023



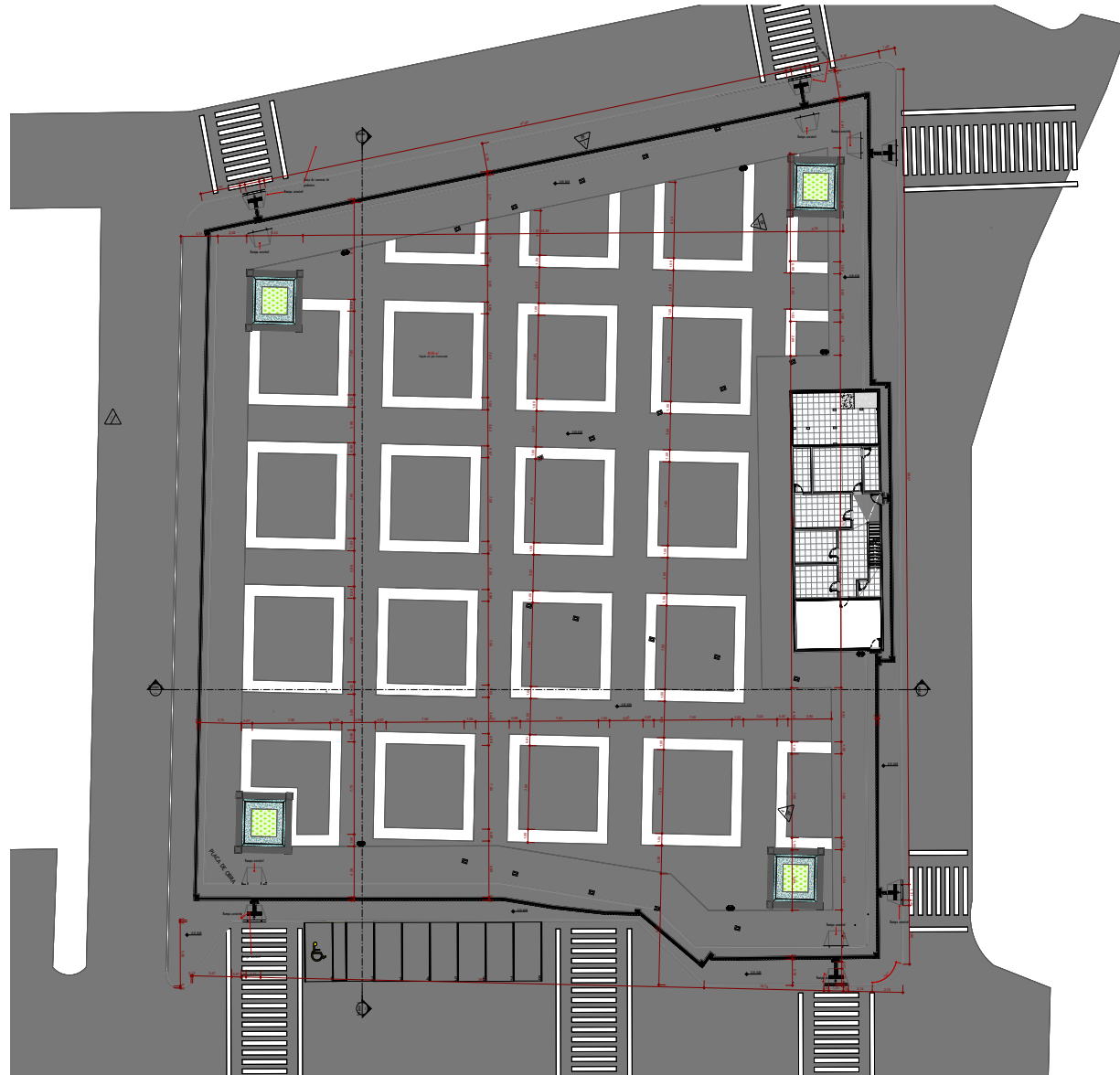

**NOTAS:**

- 01 - TUDO O QUE NÃO ESTIVER EM VERMELHO É EM ALVENARILHO.
- 02 - TUDO O QUE ESTIVER EM VERMELHO É EM ALUMÍNIO.
- 03 - TUDO O QUE ESTIVER EM VERMELHO É EM ALUMÍNIO.
- 04 - TUDO O QUE ESTIVER EM VERMELHO É EM ALUMÍNIO.
- 05 - TUDO O QUE ESTIVER EM VERMELHO É EM ALUMÍNIO.
- 06 - TUDO O QUE ESTIVER EM VERMELHO É EM ALUMÍNIO.
- 07 - TUDO O QUE ESTIVER EM VERMELHO É EM ALUMÍNIO.
- 08 - TUDO O QUE ESTIVER EM VERMELHO É EM ALUMÍNIO.
- 09 - TUDO O QUE ESTIVER EM VERMELHO É EM ALUMÍNIO.
- 10 - TUDO O QUE ESTIVER EM VERMELHO É EM ALUMÍNIO.
- 11 - TUDO O QUE ESTIVER EM VERMELHO É EM ALUMÍNIO.
- 12 - TUDO O QUE ESTIVER EM VERMELHO É EM ALUMÍNIO.
- 13 - TUDO O QUE ESTIVER EM VERMELHO É EM ALUMÍNIO.
- 14 - TUDO O QUE ESTIVER EM VERMELHO É EM ALUMÍNIO.
- 15 - TUDO O QUE ESTIVER EM VERMELHO É EM ALUMÍNIO.
- 16 - TUDO O QUE ESTIVER EM VERMELHO É EM ALUMÍNIO.
- 17 - TUDO O QUE ESTIVER EM VERMELHO É EM ALUMÍNIO.
- 18 - TUDO O QUE ESTIVER EM VERMELHO É EM ALUMÍNIO.
- 19 - TUDO O QUE ESTIVER EM VERMELHO É EM ALUMÍNIO.
- 20 - TUDO O QUE ESTIVER EM VERMELHO É EM ALUMÍNIO.
- 21 - TUDO O QUE ESTIVER EM VERMELHO É EM ALUMÍNIO.
- 22 - TUDO O QUE ESTIVER EM VERMELHO É EM ALUMÍNIO.
- 23 - TUDO O QUE ESTIVER EM VERMELHO É EM ALUMÍNIO.
- 24 - TUDO O QUE ESTIVER EM VERMELHO É EM ALUMÍNIO.
- 25 - TUDO O QUE ESTIVER EM VERMELHO É EM ALUMÍNIO.
- 26 - TUDO O QUE ESTIVER EM VERMELHO É EM ALUMÍNIO.
- 27 - TUDO O QUE ESTIVER EM VERMELHO É EM ALUMÍNIO.
- 28 - TUDO O QUE ESTIVER EM VERMELHO É EM ALUMÍNIO.
- 29 - TUDO O QUE ESTIVER EM VERMELHO É EM ALUMÍNIO.
- 30 - TUDO O QUE ESTIVER EM VERMELHO É EM ALUMÍNIO.

PREFEITURA MUNICIPAL DE ITAMBÉ BAHIA

PRACA SAN FELLI  
RUA N.º 1.500 - CENTRO - ITAMBÉ BAHIA

PLANTA BAIXA

29/12/2023

03/20

R01



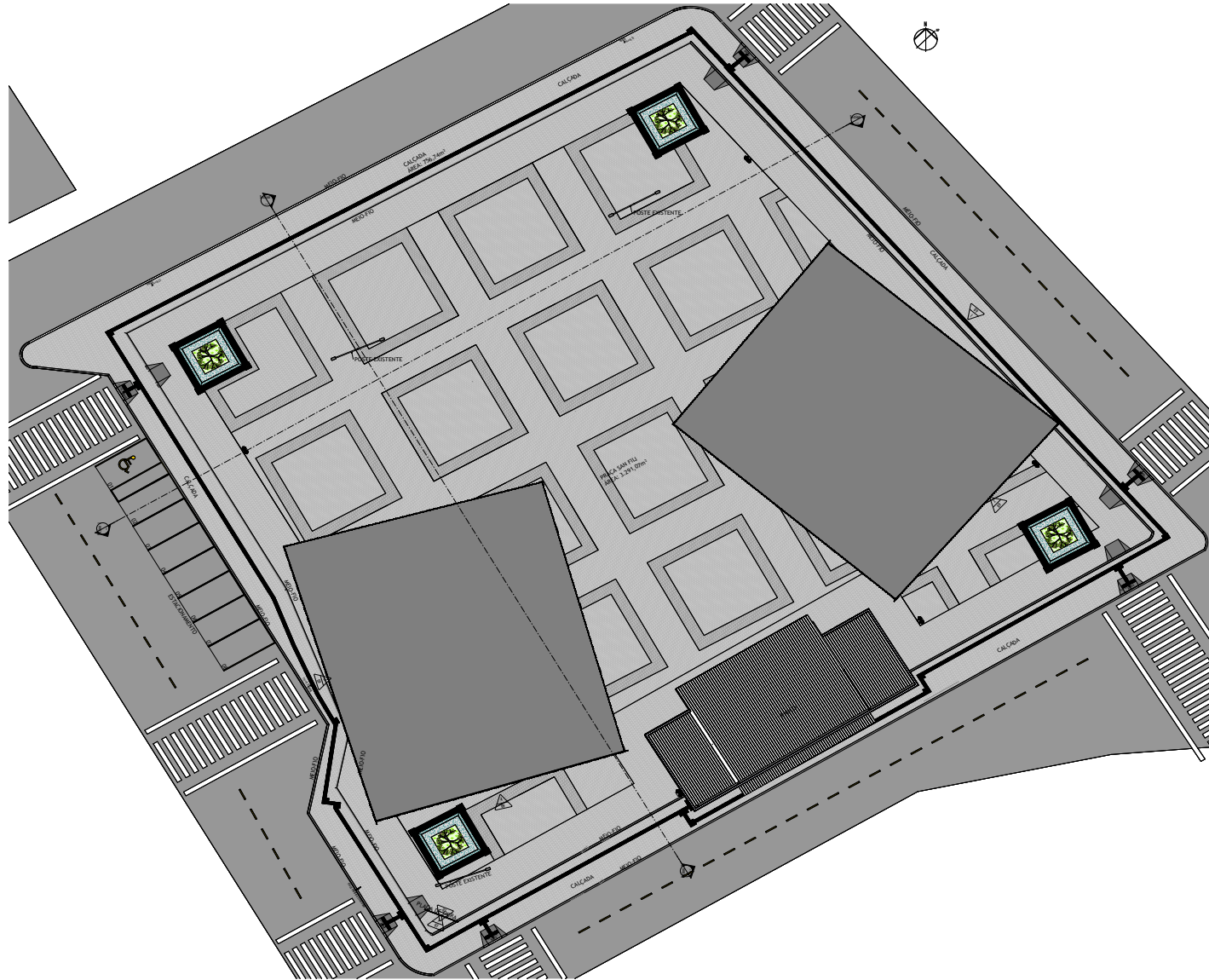

- NOTAS:**
01. TUDO DE MEDIDA DEVE SER VERIFICADA EM OBRA.
  02. TUDO AS COTAS DEVEM ESTAR INDICADAS NO DES.º
  03. QUANDO FOR NECESSÁRIO FAZER O PROJETO E CÁLCULO DEVERÁ SER COMARCADO AO ARQUITETO RESPONSÁVEL, PARA QUE SEJA FEITA PELA FUNÇÃO DE PROPOSTA ORÇAMENTAL.
  04. AS DIMENSÕES DA VAGA E LAJURAS DE INFORMACIONAIS DO PROJETO DE INSTALAÇÃO QUE DEVERÃO FOMENTAR O CALDEIÃO DE PISCINA COM AS FUNÇÕES INDICADAS NO PROJETO.
  05. PARA MELHOR COMPREENSÃO DOS DADOS O PROJETO DE ARQUITETURA DEVERÁ SER PLANILHA COLORIDA.
- 01 LOCALIZAÇÃO
  - 02 PLANTA DE INSTALAÇÃO
  - 03 PLANTA DE PISCINA
  - 04 PLANTA DE PISCINA
  - 05 PLANTA DE PISCINA
  - 06 PLANTA DE PISCINA
  - 07 PLANTA DE PISCINA
  - 08 PLANTA DE PISCINA
  - 09 PLANTA DE PISCINA
  - 10 PLANTA DE PISCINA
  - 11 PLANTA DE PISCINA
  - 12 PLANTA DE PISCINA
  - 13 PLANTA DE PISCINA
  - 14 PLANTA DE PISCINA
  - 15 PLANTA DE PISCINA
  - 16 PLANTA DE PISCINA
  - 17 PLANTA DE PISCINA
  - 18 PLANTA DE PISCINA
  - 19 PLANTA DE PISCINA
  - 20 PLANTA DE PISCINA
  - 21 PLANTA DE PISCINA
  - 22 PLANTA DE PISCINA
  - 23 PLANTA DE PISCINA
  - 24 PLANTA DE PISCINA
  - 25 PLANTA DE PISCINA
  - 26 PLANTA DE PISCINA
  - 27 PLANTA DE PISCINA
  - 28 PLANTA DE PISCINA
  - 29 PLANTA DE PISCINA
  - 30 PLANTA DE PISCINA
  - 31 PLANTA DE PISCINA
  - 32 PLANTA DE PISCINA
  - 33 PLANTA DE PISCINA
  - 34 PLANTA DE PISCINA
  - 35 PLANTA DE PISCINA
  - 36 PLANTA DE PISCINA
  - 37 PLANTA DE PISCINA
  - 38 PLANTA DE PISCINA
  - 39 PLANTA DE PISCINA
  - 40 PLANTA DE PISCINA
  - 41 PLANTA DE PISCINA
  - 42 PLANTA DE PISCINA
  - 43 PLANTA DE PISCINA
  - 44 PLANTA DE PISCINA
  - 45 PLANTA DE PISCINA
  - 46 PLANTA DE PISCINA
  - 47 PLANTA DE PISCINA
  - 48 PLANTA DE PISCINA
  - 49 PLANTA DE PISCINA
  - 50 PLANTA DE PISCINA
  - 51 PLANTA DE PISCINA
  - 52 PLANTA DE PISCINA
  - 53 PLANTA DE PISCINA
  - 54 PLANTA DE PISCINA
  - 55 PLANTA DE PISCINA
  - 56 PLANTA DE PISCINA
  - 57 PLANTA DE PISCINA
  - 58 PLANTA DE PISCINA
  - 59 PLANTA DE PISCINA
  - 60 PLANTA DE PISCINA
  - 61 PLANTA DE PISCINA
  - 62 PLANTA DE PISCINA
  - 63 PLANTA DE PISCINA
  - 64 PLANTA DE PISCINA
  - 65 PLANTA DE PISCINA
  - 66 PLANTA DE PISCINA
  - 67 PLANTA DE PISCINA
  - 68 PLANTA DE PISCINA
  - 69 PLANTA DE PISCINA
  - 70 PLANTA DE PISCINA
  - 71 PLANTA DE PISCINA
  - 72 PLANTA DE PISCINA
  - 73 PLANTA DE PISCINA
  - 74 PLANTA DE PISCINA
  - 75 PLANTA DE PISCINA
  - 76 PLANTA DE PISCINA
  - 77 PLANTA DE PISCINA
  - 78 PLANTA DE PISCINA
  - 79 PLANTA DE PISCINA
  - 80 PLANTA DE PISCINA
  - 81 PLANTA DE PISCINA
  - 82 PLANTA DE PISCINA
  - 83 PLANTA DE PISCINA
  - 84 PLANTA DE PISCINA
  - 85 PLANTA DE PISCINA
  - 86 PLANTA DE PISCINA
  - 87 PLANTA DE PISCINA
  - 88 PLANTA DE PISCINA
  - 89 PLANTA DE PISCINA
  - 90 PLANTA DE PISCINA
  - 91 PLANTA DE PISCINA
  - 92 PLANTA DE PISCINA
  - 93 PLANTA DE PISCINA
  - 94 PLANTA DE PISCINA
  - 95 PLANTA DE PISCINA
  - 96 PLANTA DE PISCINA
  - 97 PLANTA DE PISCINA
  - 98 PLANTA DE PISCINA
  - 99 PLANTA DE PISCINA
  - 100 PLANTA DE PISCINA

PREFEITURA MUNICIPAL DE ITAMBÉ BAHIA

PRACA SAN FILLI  
RUA: RUA LIMA - CENTRO - ITAMBÉ BAHIA

PLANTA HUMANIZADA

23/08/2023

04/20

R01



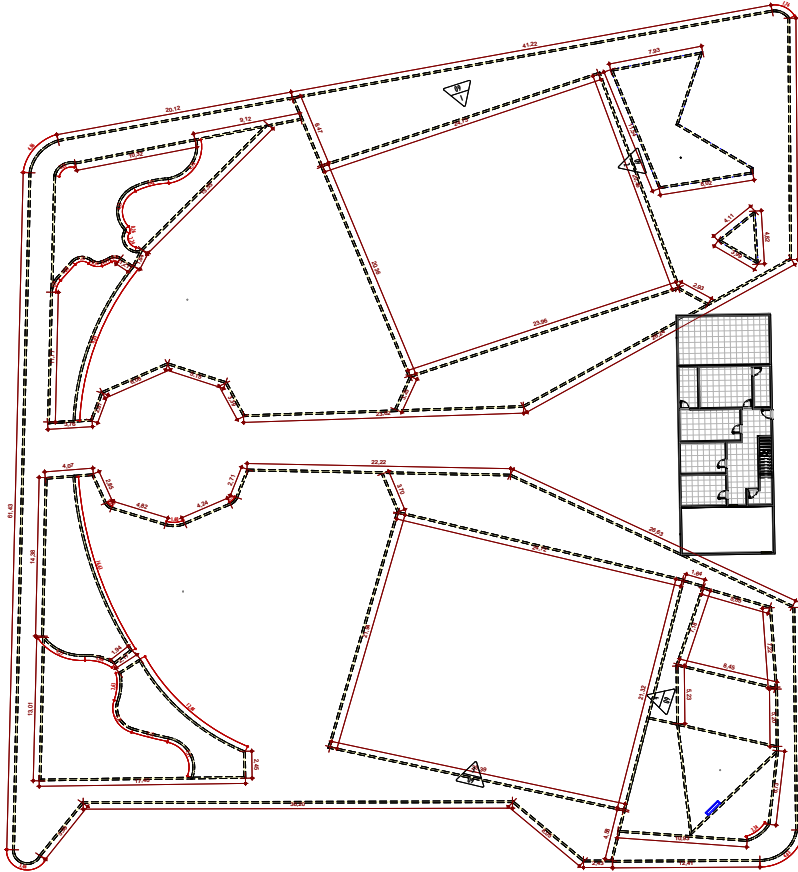

**1 DEMOLUÇÃO DO MEIO-FIO**  
1:200

DEMOLUÇÃO DE MEIO-FIO QUANTITATIVO OU RISCADO

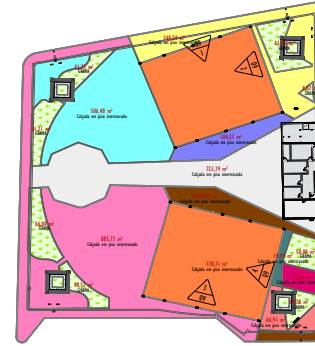

**2 DEMOLUÇÃO PISO INTERTRAVADO E REMOÇÃO DE GRAMA**  
1:50

Tabela de piso

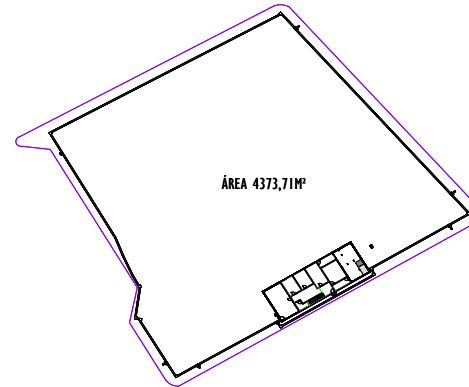

**3 PLANTA DE LOCALIZAÇÃO**  
1:50

- NOTAS:**
- 01 - TODAS AS MEDIDAS DEVEM SER VERIFICADAS EM OBRA.
  - 02 - TODAS AS COTAS INTERNAS ESTÃO MEDIDAS NO DOSO.
  - 03 - QUALQUER DISCREPÂNCIA ENTRE O PROJETO E A OBRA DEVERÁ SER COMUNICADA AO ARQUITETO RESPONSÁVEL, PARA QUE O MESMO POSSA FORNECER A SOLUÇÃO ADEQUADA.
  - 04 - AS FUNDÇÕES EM VIAS E LAJES SÃO DE RESPONSABILIDADE DOS PROJETOS DE INSTALAÇÕES QUE DEVERÃO FORNECER AO CALCULISTA AS PLANTAS COM AS FUNDÇÕES INDICADAS NAS FORMAS.
  - 05 - PARA MELHOR COMPREENSÃO DOS DESENHOS O PROJETO DE ARQUITETURA DEVERÁ SER PLOTADO COLORIDO.

- 01 LOCALIZAÇÃO;
- 02 PLANTA DE SITUAÇÃO;
- 03 PLANTA BAIXA COM COTAS;
- 04 PLANTA DE FUNDAMENTOS;
- 05 PLANTA DE DEMOLAÇÃO;
- 06 PLANTA DE PAGELAMENTO DE PISO;
- 07 PLACA DE OBRA;
- 08 PLANTA DO PISO VANTIL DIRECCIONAL E ALBERTA;
- 09 PLANTA DE DETALHAMENTO DOS GALPÕES;
- 10 CORTES E SE:
- 11 TOPOGRAFIA;
- 12 LEVANTAMENTO CADASTRAL;
- 13 DETALHAMENTO BANCAL;
- 14 DETALHAMENTO UREIRA;
- 15 PLANTA DE COBERTURA E TERREDO DO BANHEIRO;
- 16 CORTES E FACHADA DO BANHEIRO;
- 17 PLANTA DE PISO E FERRO DO BANHEIRO;
- 18 PLANTA DE DETALHAMENTO DE ESCABARRAS DO BANHEIRO;
- 19 CORTES E PLANTA BAIXA DE DEMOLAÇÃO DO BANHEIRO;
- 20 ELETRIC DO BANHEIRO;

NOME	BATE	ENCARGADO	ASSINA

**PREFEITURA MUNICIPAL DE ITAMBÉ BAHIA**

**PRACA SAN FILLI**  
**RUA NÓEL LIMA - CENTRO - ITAMBÉ BAHIA**

DATA DO DESENHO: **23/08/2023**  
**PLANTA BAIXA DE DEMOLAÇÃO**

ESCALA: **05/20**  
**R01**



OBSERVAÇÃO: A PREFEITURA SE RESPONSABILIZA PELA DEMOLAÇÃO DO MEIO-FIO, PISO INTERTRAVADO E GRAMA.





PLANTA DE PISO

TABELA DE PISO INTERTRAVADO	
DESCRIÇÃO	ÁREA
<vazio>	663,66 m²
PISO INTERTRAVADO, COM BASE RETANGULAR COM NATURAL	3.433,56 m²

TABELA DE MEIO-FIO	
DESCRIÇÃO	ÁREA
GUIA (MEIO - FIO) EM TRECHO RETO	441,81
GUIA (MEIO - FIO) TRECHO CURVO	16,10
PINTURA-GUIA (MEIO - FIO)	572,30

NOTAS:

- 01 - TODAS AS MEDIDAS DEVEM SER VERIFICADAS EM OBRA.
- 02 - TODAS AS COTAS INTERNAS ESTÃO MEDIDAS NO DSSO.
- 03 - QUALQUER DISCREPÂNCIA ENTRE O PROJETO E A OBRA DEVERÁ SER COMUNICADA AO ARQUITETO RESPONSÁVEL, PARA QUE O MESMO POSSA FORNECER A SOLUÇÃO ADEQUADA.
- 04 - AS TUBULAÇÕES EM VIGAS E LAJES SÃO DE RESPONSABILIDADE DOS PROJETOS DE INSTALAÇÕES QUE DEVERÃO FORNECER AO CALCULISTA AS PLANTAS COM AS FURAÇÕES INDICADAS NAS FORMAS.
- 05 - PARA MELHOR COMPREENSÃO DOS SEDEMPIS O PROJETO DE ARQUITETURA DEVERÁ SER PLOTADO COLORIDO.

- 01 LOCALIZAÇÃO;
- 02 PLANTA DE SITUAÇÃO;
- 03 PLANTA BAHIA COM COTAS;
- 04 PLANTA DIMENSIONADA;
- 05 PLANTA DE DEMOLUÇÃO;
- 06 PLANTA DE PAVIMENTAÇÃO DE PISO;
- 07 PLACA DE OBRA;
- 08 PLANTA DO PISO: TABELA DIRECIONAL E ALBERTA;
- 09 PLANTA DE DETALHAMENTO DOS GALPÕES;
- 10 CORTES E SE:
- 11 TOPOGRAFIA;
- 12 LEVANTAMENTO CADASTRAL;
- 13 DETALHAMENTO BANCOS;
- 14 DETALHAMENTO UBERIA;
- 15 PLANTA DE COBERTURA E TERREJO DO BANHEIRO;
- 16 CORTES E FACHADA DO BANHEIRO;
- 17 PLANTA DE PISO E FERRO DO BANHEIRO;
- 18 PLANTA DE DETALHAMENTO DE ESCOMBROS DO BANHEIRO;
- 19 CORTES E PLANTA BAHIA DE DEMOLUÇÃO DO BANHEIRO;
- 20 ELÉTRICO DO BANHEIRO;

NUMERO	BATA	INDICADO	EM

PREFEITURA MUNICIPAL DE ITAMBÉ BAHIA

PRACA SAN FILLI  
 RUA NÓEL LIMA - CENTRO - ITAMBÉ BAHIA

DATA DE EMISSÃO: 23/08/2023

PAGINAÇÃO DE PISO



ELABORADO POR: ENGR. RAFAEL KARR PEREIRA SILVA  
 PROJETO EXECUTIVO Nº 01 - Contato: Itambé - Fone: (071) 3632-1102

PROPOSTOR: ENGR. RAFAEL KARR PEREIRA SILVA  
 ENDERECO: RUA JOSÉ DE SOUZA, 100 - ITAMBÉ BAHIA

DATA: 23/08/2023



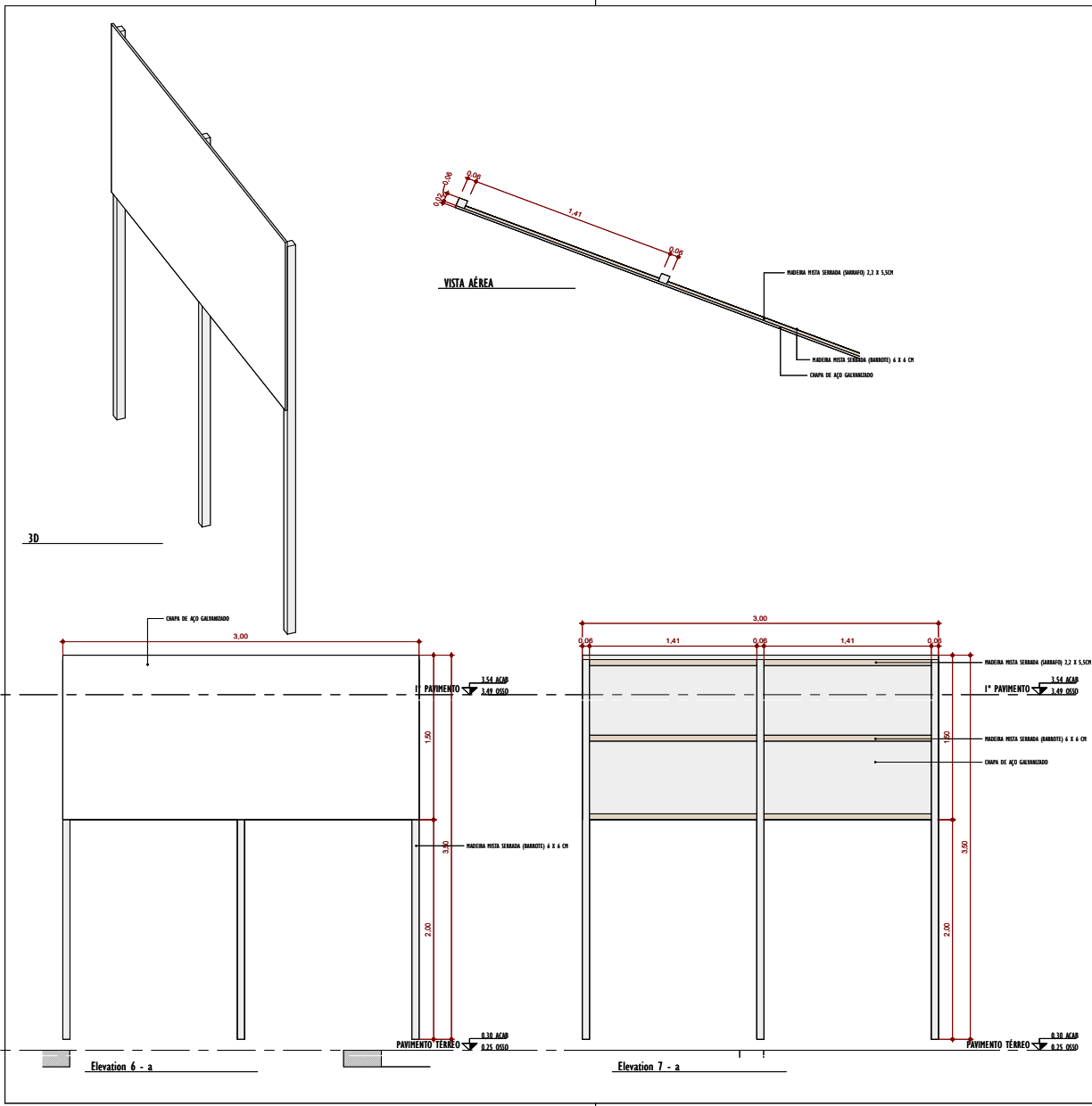

**NOTAS:**

- 01 - TODAS AS MEDIDAS DEVEM SER VERIFICADAS EM OBRA.
- 02 - TODAS AS COTAS INTERNAS ESTÃO MEDIDAS NO OSSO.
- 03 - QUALQUER DISCREPÂNCIA ENTRE O PROJETO E A OBRA DEVERÁ SER COMUNICADA AO ARQUITETO RESPONSÁVEL, PARA QUE O MESMO POSSA FORNECER A SOLUÇÃO ADEQUADA.
- 04 - AS FURAÇÕES EM VIGAS E LAJES SÃO DE RESPONSABILIDADE DOS PROJETOS DE INSTALAÇÕES QUE DEVERÃO FORNECER AO CALCULISTA AS PLANTAS COM AS FURAÇÕES INDICADAS NAS FORMAS.
- 05 - PARA MELHOR COMPREENSÃO DOS DESENHOS O PROJETO DE ARQUITETURA DEVERÁ SER PLOTADO COLORIDO.

- 01 LOCALIZAÇÃO;
- 02 PLANTA DE SITUAÇÃO;
- 03 PLANTA BASTA COM COTAS;
- 04 PLANTA HUMANIZADA;
- 05 PLANTA DE DEMOLIÇÃO;
- 06 PLANTA DE PAGINAÇÃO DE PISO;
- 07 PLACA DE OBRA;
- 08 PLANTA DO PISO TÁTIL DIRECIONAL E ALERTA;
- 09 PLANTA DE DETALHAMENTO DOS GALPÕES;
- 10 CORTES A E B;
- 11 TOPOGRAFIA;
- 12 LEVANTAMENTO CADASTRAL;
- 13 DETALHAMENTO BANCO;
- 14 DETALHAMENTO LIXEIRA;
- 15 PLANTA DE COBERTURA E TERREDO DO BANHEIRO;
- 16 CORTES E FACHADA DO BANHEIRO;
- 17 PLANTA DE PISO E FORRO DO BANHEIRO;
- 18 PLANTA DE DETALHAMENTO DE ESQUADRIAS DO BANHEIRO;
- 19 CORTES E PLANTA BASTA DE DEMOLIÇÃO DO BANHEIRO;
- 20 ELÉTRICO DO BANHEIRO;

NÚMERO	DATA	MODIFICAÇÃO	NOME

**PREFEITURA MUNICIPAL DE ITAMBÉ BAHIA**

NOME / ENDEREÇO EMPREENDIMENTO	COD. DO PROJETO
<b>PRAÇA SAN FILLI</b> RUA NÓIL LIMA - CENTRO - ITAMBÉ BAHIA	
TÍTULO DO DESENHO	DISCIPLINA
<b>PLACA DE OBRA</b>	
TRABALHO DESENVOLVIDO POR	DATA
<b>PREFEITURA ITAMBÉ</b> COMPROMISSO COM O POVO	<b>23/08/2023</b>
RESPONSÁVEL	REVISÃO
ENGR. RAFAELLE IURI PEREIRA SILVA	<b>07/20</b>
COORDENADOR	FECHA
ENGR. RAFAELLE IURI PEREIRA SILVA	
DESENHO	ESCALA
ENGR. RAFAELLE IURI PEREIRA SILVA	INDICADA
Praca Osório Ferraz, Nº 01 - Centro - Itambé - Bahia - Fone: (77) 3432-1112	



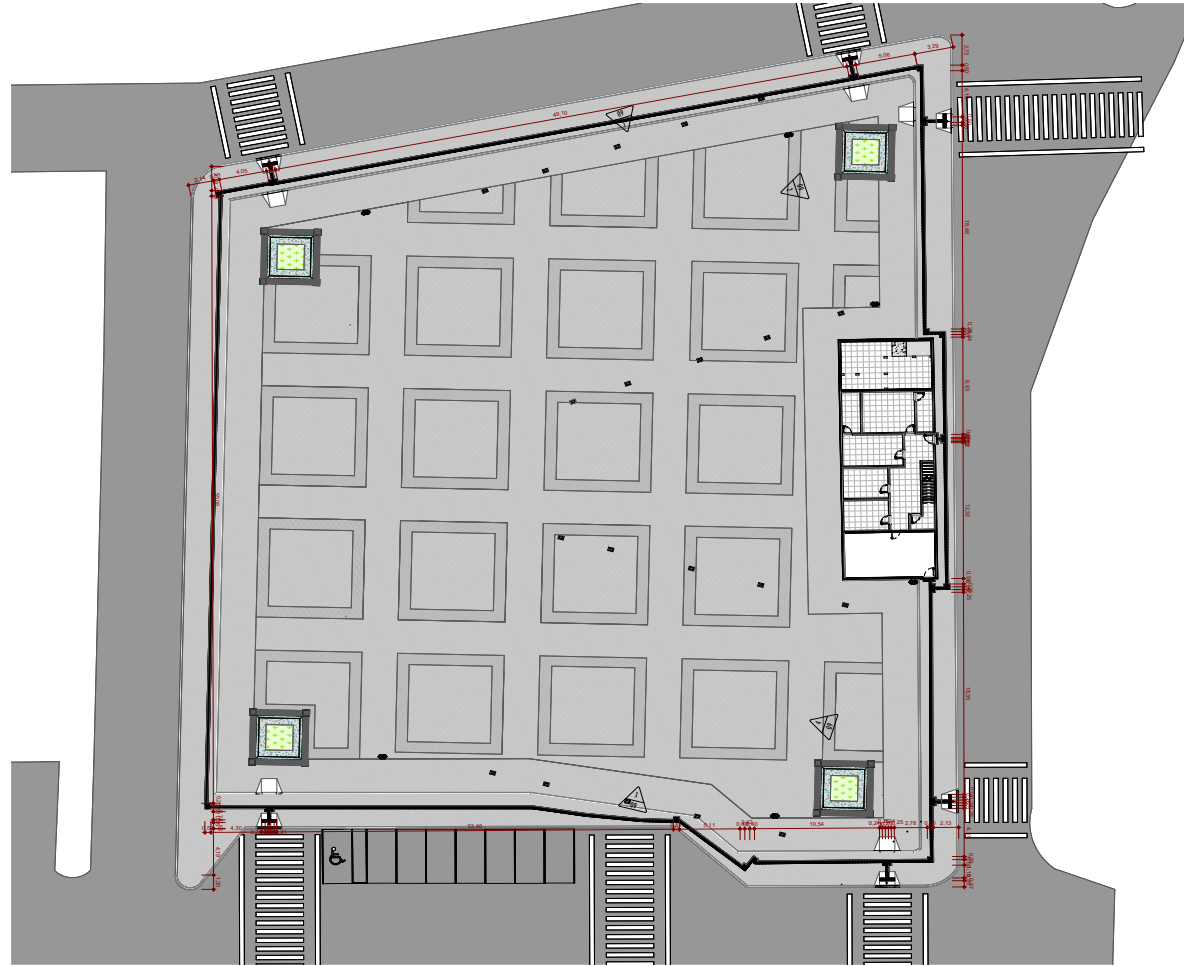

1 PLANTA DO PISO TÁTIL DIRECIONAL E ALERTA  
1:100

**NOTAS:**

- 01 - TODAS AS MEDIDAS DEVEM SER VERIFICADAS EM OBRA.
- 02 - TODAS AS COTAS INTERNAS ESTÃO MEDIDAS NO DISSO.
- 03 - QUANDO HOUVER DISCREPÂNCIA ENTRE O PROJETO E A OBRA DEVERÁ SER COMUNICADA AO ARQUITETO RESPONSÁVEL, PARA QUE O MESMO POSSA FORNECER A SOLUÇÃO ADEQUADA.
- 04 - AS TUBAÇÕES EM VIGAS E LAJE SÃO DE RESPONSABILIDADE DOS PROJETOS DE INSTALAÇÕES QUE DEVERÃO FORNECER AO CALCULISTA AS PLANTAS COM AS FURAÇÕES INDICADAS NAS FORMAS.
- 05 - PARA MELHOR COMPREENSÃO DOS DESENHOS O PROJETO DE ARQUITETURA DEVERÁ SER PLOTADO COLORIDO.

- 01 LOCALIZAÇÃO;
- 02 PLANTA DE SITUAÇÃO;
- 03 PLANTA BAIXA COM COTAS;
- 04 PLANTA DE DEMOLICÃO;
- 05 PLANTA DE PAVIMENTAÇÃO DE PISO;
- 07 PLACA DE OBRA;
- 08 PLANTA DO PISO TÁTIL DIRECIONAL E ALERTA;
- 09 PLANTA DE DETALHAMENTO DOS GALPOSES;
- 10 CORTES A E B;
- 11 TOPOGRAFIA;
- 12 LEVANTAMENTO CADASTRAL;
- 13 DETALHAMENTO BANHEIRO;
- 14 DETALHAMENTO USINA;
- 15 PLANTA DE COBERTURA E TERREÇO DO BANHEIRO;
- 16 CORTES E FACHADA DO BANHEIRO;
- 17 PLANTA DE PISO E FORRO DO BANHEIRO;
- 18 PLANTA DE DETALHAMENTO DE ESCORRIAS DO BANHEIRO;
- 19 CORTES E PLANTA BAIXA DE DEMOLICÃO DO BANHEIRO;
- 20 ELÉTRICO DO BANHEIRO;

NUMERO	BARRA	INDICADORA	ESCALA

PREFEITURA MUNICIPAL DE ITAMBÉ BAHIA

---

PRACA SAN FILLI  
RUJA NÓIL LIMA - CENTRO - ITAMBÉ BAHIA

**PLANTA DO PISO TÁTIL DIRECIONAL E ALERTA**

PROFESSOR  
DNG. RAFAQUE RUI PEREIRA SILVA

COORDENADOR  
DNG. RAFAQUE RUI PEREIRA SILVA

PROJETADE  
DNG. RAFAQUE RUI PEREIRA SILVA

INDICADA  
DNG. RAFAQUE RUI PEREIRA SILVA

08/20



ATA Nº 109 DE 29 DE 2023



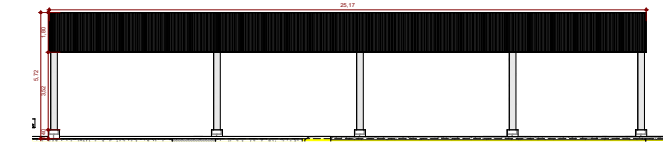

1 Elevation 0 - a  
1 : 100



3 Elevation 3 - a  
1 : 100

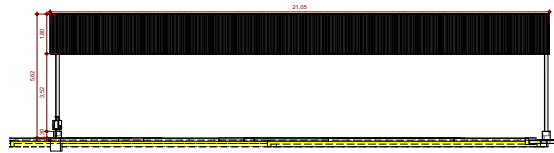

2 Elevation 2 - a  
1 : 100

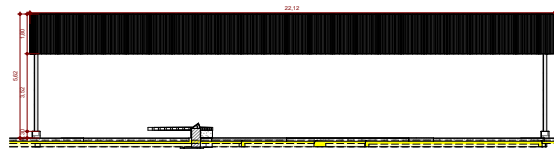

4 Elevation 4 - a  
1 : 100

NOTAS:

- 01 - TODAS AS MEDIDAS DEVEM SER VERIFICADAS EM OBRA.
- 02 - TODAS AS COTAS INTERNAS ESTÃO MEDIDAS NO DSSO.
- 03 - QUALQUER DISCREPANCIA ENTRE O PROJETO E A OBRA DEVERÁ SER COMUNICADA AO ARQUITETO RESPONSÁVEL, PARA QUE O MESMO POSSA FORNECER A SOLUÇÃO ADEQUADA.
- 04 - AS TUBULAÇÕES EM VIGAS E LAJES SÃO DE RESPONSABILIDADE DOS PROJETOS DE INSTALAÇÕES QUE DEVERÃO FORNECER AO CALCULISTA AS PLANTAS COM AS FURAÇÕES INDICADAS NAS FORMAS.
- 05 - PARA MELHOR COMPREENSÃO DOS DESENHOS O PROJETO DE ARQUITETURA DEVERÁ SER PLOTADO COLORIDO.

- 01 LOCALIZAÇÃO;
- 02 PLANTA DE SITUAÇÃO;
- 03 PLANTA BAIXA COM COTAS;
- 04 PLANTA DE REFORMAÇÃO;
- 05 PLANTA DE DEMOLUÇÃO;
- 06 PLANTA DE PAVIMENTAÇÃO DE PISO;
- 07 PLACA DE OBRA;
- 08 PLANTA DO PISO: VANT. DIRECIONAL E ALERTA;
- 09 PLANTA DE DETALHAMENTO DOS GALPÕES;
- 10 CORTES E SE:
- 11 TOPOGRAFIA;
- 12 LEVANTAMENTO CADASTRAL;
- 13 DETALHAMENTO DO BANHEIRO;
- 14 DETALHAMENTO DE OBRA;
- 15 PLANTA DE COBERTURA E TERREDO DO BANHEIRO;
- 16 CORTES E FACHADA DO BANHEIRO;
- 17 PLANTA DE PISO E FORRO DO BANHEIRO;
- 18 PLANTA DE DETALHAMENTO DE ESCADARIAS DO BANHEIRO;
- 19 CORTES E PLANTA BAIXA DE DEMOLUÇÃO DO BANHEIRO;
- 20 ELETRIC DO BANHEIRO;

NÚMERO	BETA	INDICACIONAL	DESCRIÇÃO

PREFEITURA MUNICIPAL DE ITAMBÉ BAHIA

PRACA SAN FILLI  
RUA NÓLI LIMA - CENTRO - ITAMBÉ BAHIA  
PLANTA DE DETALHAMENTO DOS GALPÕES  
23/08/2023



09/20

ELABORADO POR: ENG. RAFAEL KURI PEREIRA SILVA  
COORDENADOR: ENG. RAFAEL KURI PEREIRA SILVA  
PROJETADE: ENG. RAFAEL KURI PEREIRA SILVA  
PRACA SAN FILLI, Nº 131 - CENTRO - ITAMBÉ - BAHIA - CEP: 073.140-110



Este documento foi assinado digitalmente por PROCEDE BAHIA Processamento e Certificação de Documentos Eletrônicos LTDA às 21:04 horas do dia 29/12/2023. Para verificar as assinaturas clique no link: <http://www.procedebahia.com.br/verificar/FBA0-9A68-1BEE-E4F2-B8FB> ou utilize o código QR.



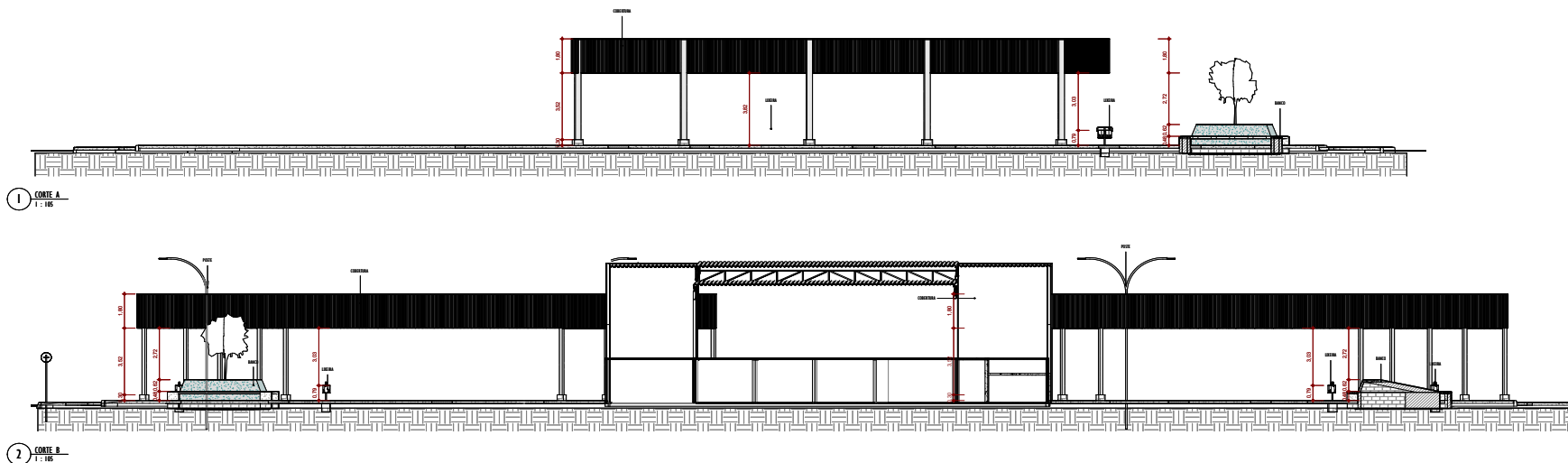

**NOTAS:**  
 01 - TODAS AS MEDIDAS DEVERÃO SER VERIFICADAS EM OBRA.  
 02 - TODAS AS COTAS INTERNAS ESTÃO MEDIDAS NO DOSSO.  
 03 - QUALQUER DISCREPÂNCIA ENTRE O PROJETO E A OBRA DEVERÁ SER COMUNICADA AO ARQUITETO RESPONSÁVEL, PARA QUE O MESMO POSSA FORNECER A SOLUÇÃO ADRIQUADA.  
 04 - AS TUBULAÇÕES EM VIGAS E LAJES SÃO DE RESPONSABILIDADE DOS PROJETOS DE INSTALAÇÕES QUE DEVERÃO FORNECER AO CALCULISTA AS PLANTAS COM AS FUBAÇÕES INDICADAS NAS FORMAS.  
 05 - PARA MELHOR COMPREENSÃO DOS DESENHOS O PROJETO DE ARQUITETURA DEVERÁ SER PLOTADO COLORIDO.

- 01 LOCALIZAÇÃO;
- 02 PLANTA DE SITUAÇÃO;
- 03 PLANTA BAIXA COM COTAS;
- 04 PLANTA DE BARRANDA;
- 05 PLANTA DE DEMOLUÇÃO;
- 06 PLANTA DE PAVIMENTAÇÃO DE PISO;
- 07 PLACA DE OBRA;
- 08 PLANTA DO PISO VETIL DIRECIONAL E ALBERTA;
- 09 PLANTA DE DETALHAMENTO DOS GAIOPEIS;
- 10 CORTES A E B;
- 11 TOPOGRAFIA;
- 12 LEVANTAMENTO CADASTRAL;
- 13 DETALHAMENTO BANHEIRO;
- 14 DETALHAMENTO DEVERIA;
- 15 PLANTA DE COBERTURA E TERREDO DO BANHEIRO;
- 16 CORTES E FACHADA DO BANHEIRO;
- 17 PLANTA DE PISO E FERRO DO BANHEIRO;
- 18 PLANTA DE DETALHAMENTO DE ESCADARIAS DO BANHEIRO;
- 19 CORTES E PLANTA BAIXA DE DEMOLUÇÃO DO BANHEIRO;
- 20 ELETRICO DO BANHEIRO;

NOME	BATE	INDICACAO	EMBA

**PREFEITURA MUNICIPAL DE ITAMBÉ BAHIA**

---

<b>PRACA SAN FILLI</b>		DATA DE PRELITO
RUA NÓIL LIMA - CENTRO - ITAMBÉ BAHIA		MUNICÍPIO
TIPO DE OBRA	DATA	
<b>CORTES A E B</b>	23/08/2023	
		10/20
PROPOSTANTE	EMPRESA	PREÇO
ENR. RAFAQUE LARI PEREIRA SILVA	ENR. RAFAQUE LARI PEREIRA SILVA	INDICADA
PRACA BARRA FERRA, Nº 91 - CENTRO - ITAMBÉ - BAHIA (75) 3423-1102	ENR. RAFAQUE LARI PEREIRA SILVA	

AT - 04.10.19.05.00



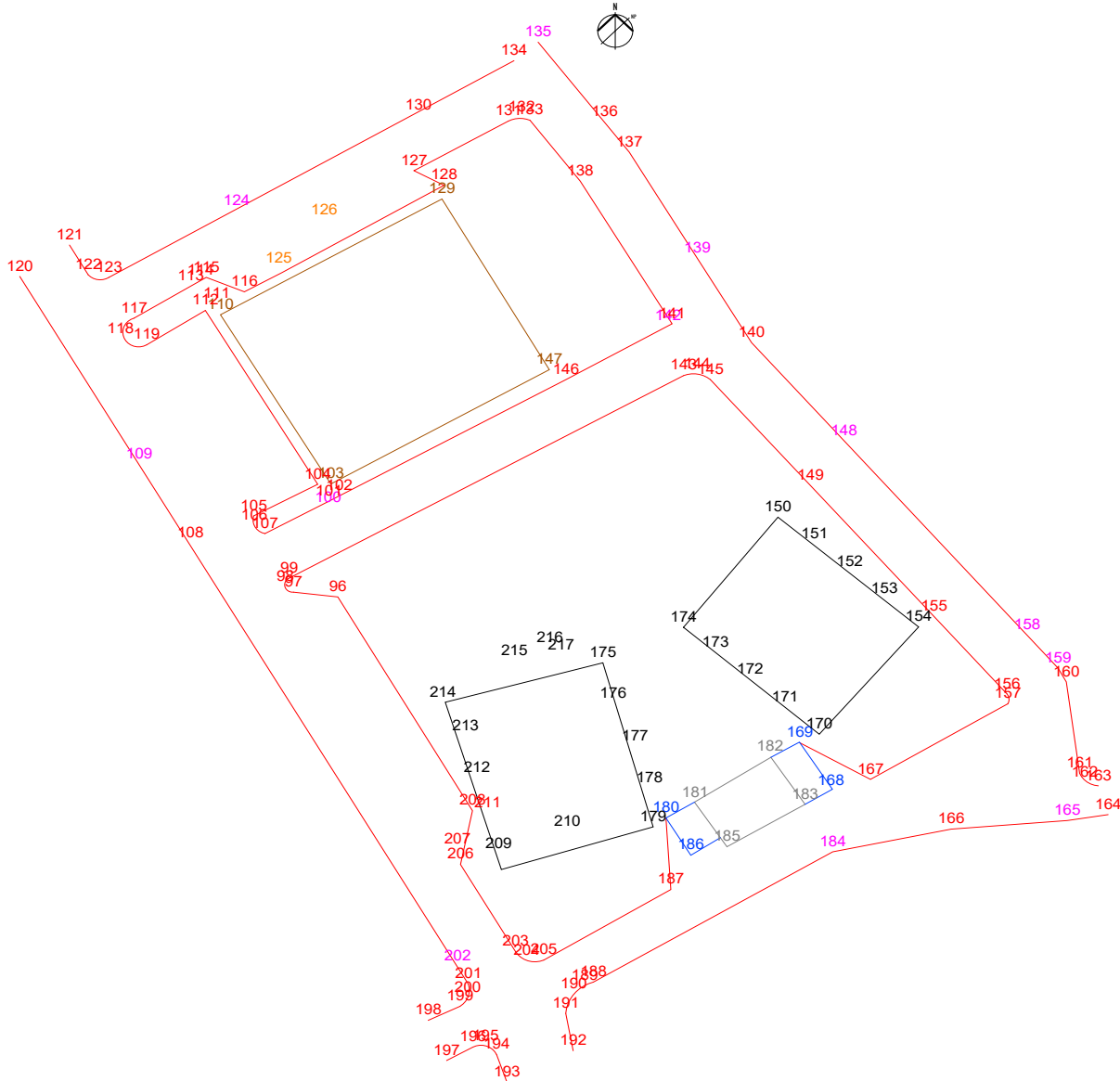

**NOTAS:**

- 01 - TODAS AS MEDIDAS DEVEM SER VERIFICADAS EM OBRA.
- 02 - TODAS AS COTAS INTERNAS ESTÃO MEDIADAS NO DSSO.
- 03 - QUALQUER DISCREPÂNCIA ENTRE O PROJETO E A OBRA DEVERÁ SER COMUNICADA AO ARQUITETO RESPONSÁVEL, PARA QUE O MESMO POSSA FORNECER A SOLUÇÃO ADEQUADA.
- 04 - AS FURACOES EM VIGAS E LAJES SÃO DE RESPONSABILIDADE DOS PROJETOS DE INSTALAÇÕES QUE DEVERÃO FORNECER AO CALCULISTA AS PLANTAS COM AS FURACOES INDICADAS NAS FORMAS.
- 05 - PARA MELHOR COMPREENSÃO DOS DESENHOS O PROJETO DE ARQUITETURA DEVERÁ SER PLOTADO COLORIDO.

- 01 LOCALIZAÇÃO;
- 02 PLANTA DE SITUAÇÃO;
- 03 PLANTA BARRA COM COTAS;
- 04 PLANTA DEIMBEDIÇÃO;
- 05 PLANTA DE DEMOLUÇÃO;
- 06 PLANTA DE LOCALIZAÇÃO DE PISO;
- 07 PLACA DE OBRA;
- 08 PLANTA DO PISO (VISTA DIRECIONAL E ALBERTA);
- 09 PLANTA DE DETALHAMENTO DOS GALPÕES;
- 10 CORTES A E B;
- 11 TOPOGRAFIA;
- 12 LEVANTAMENTO CADASTRAL;
- 13 DETALHAMENTO BARRA;
- 14 DETALHAMENTO UBERIA;
- 15 PLANTA DE COBERTURA E TERREJO DO BANHEIRO;
- 16 CORTES E FACHADA DO BANHEIRO;
- 17 PLANTA DE PISO E FÓRBO DO BANHEIRO;
- 18 PLANTA DE DETALHAMENTO DE ESCABARRAS DO BANHEIRO;
- 19 CORTES E PLANTA BARRA DE DEMOLUÇÃO DO BANHEIRO;
- 20 ELÉTRICO DO BANHEIRO.

NOME	BARRA	INDICADO	
CÓDIGO			

**PREFEITURA MUNICIPAL DE ITAMBÉ BAHIA**

PRAÇA SAN FILLI  
 RUA NÓEL LIMA - CENTRO - ITAMBÉ BAHIA

TÍTULO DE BARRA  
**TOPOGRAFIA**

DATA  
 23/08/2023

11/20

DESENHADO POR: ENOZANGARA, ENOZANGARA  
 PRACA SAN FILLI, Nº 01 - CENTRO - ITAMBÉ - BAHIA

COORDENADO POR: ENOZANGARA, ENOZANGARA  
 PRACA SAN FILLI, Nº 01 - CENTRO - ITAMBÉ - BAHIA

REVISADO POR: ENOZANGARA, ENOZANGARA  
 PRACA SAN FILLI, Nº 01 - CENTRO - ITAMBÉ - BAHIA

INDICADO POR: ENOZANGARA, ENOZANGARA  
 PRACA SAN FILLI, Nº 01 - CENTRO - ITAMBÉ - BAHIA

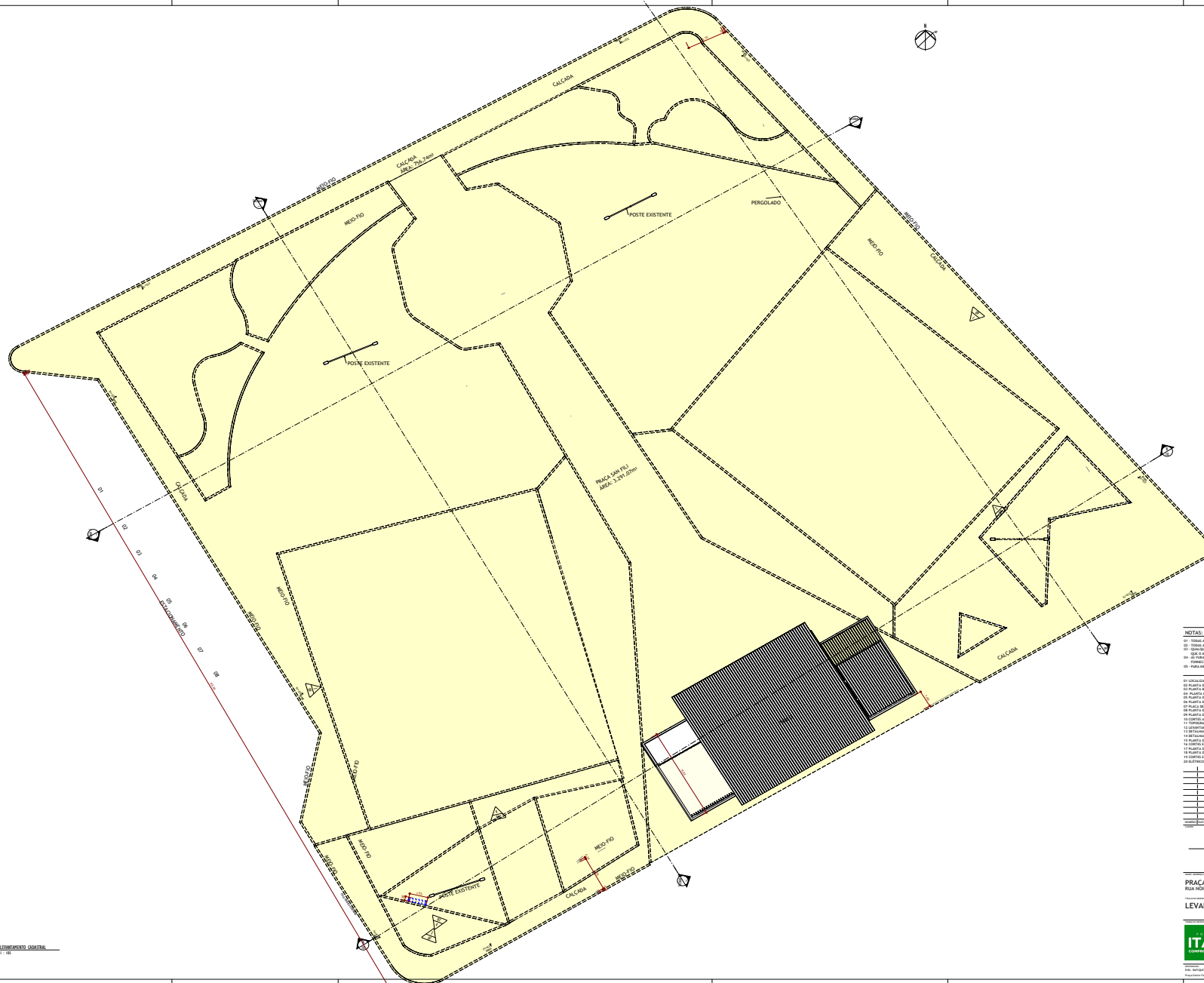

- NOTAS:**
01. TERREO DE MEDIDA GERAL SEM VERIFICAÇÃO EM OBRA.
  02. TERREO DE COTA NIVELADA A 100,00 METROS DO NÍVEL DO MAR.
  03. QUANTO ÀS COTAS DE NIVELAMENTO DEVE-SE OBSERVAR AS COMARCAS DO ARQUITETO RESPONSÁVEL, PARA QUE SEJA SEMPRE FAVORÁVEL À CONSERVAÇÃO DO PATRIMÔNIO.
  04. AS MEDIÇÕES SÃO FEITAS DE ACORDO COM O PROJETO DE ARQUITETURA QUE DEVERÁ CONTER O CÁLCULO DE ÁREAS COM AS FÓRMULAS DEBIDAS EM SEUS RESPECTIVOS CASOS.
  05. PARA MELHOR COMPREENSÃO DOS DADOS DO PROJETO DE ARQUITETURA DEVE-SE SEMPRE CONSULTAR O PROJETO ORIGINAL.
01. LOCALIZAÇÃO
  02. PAVIMENTO DE CALÇADÃO
  03. PAVIMENTO DE CIMENTADO
  04. PAVIMENTO DE ASFALTO
  05. PAVIMENTO DE CIMENTO
  06. PAVIMENTO DE CIMENTO E ASFALTO
  07. PAVIMENTO DE CIMENTO E ASFALTO
  08. PAVIMENTO DE CIMENTO E ASFALTO
  09. PAVIMENTO DE CIMENTO E ASFALTO
  10. PAVIMENTO DE CIMENTO E ASFALTO
  11. PAVIMENTO DE CIMENTO E ASFALTO
  12. PAVIMENTO DE CIMENTO E ASFALTO
  13. PAVIMENTO DE CIMENTO E ASFALTO
  14. PAVIMENTO DE CIMENTO E ASFALTO
  15. PAVIMENTO DE CIMENTO E ASFALTO
  16. PAVIMENTO DE CIMENTO E ASFALTO
  17. PAVIMENTO DE CIMENTO E ASFALTO
  18. PAVIMENTO DE CIMENTO E ASFALTO
  19. PAVIMENTO DE CIMENTO E ASFALTO
  20. PAVIMENTO DE CIMENTO E ASFALTO

PREFEITURA MUNICIPAL DE ITAMBÉ BAHIA

PRACA SAN FILLI  
ÁREA: 12.201,00m² - CENTRO - ITAMBÉ BAHIA

LEVANTAMENTO CADASTRAL

22/08/2023

12/20





Tabela de pontos

PROJEÇÃO	COMPRIMENTO	QUANT.
REDE DE CONCRETO ARMADO	10,00	1,00
REDE DE CONCRETO ARMADO	10,00	1,00
TOTAL		2,00

Tabela de materiais

Material	Quantidade	Unidade
CONCRETO	10,00	m³
REDE DE CONCRETO ARMADO	2,00	kg

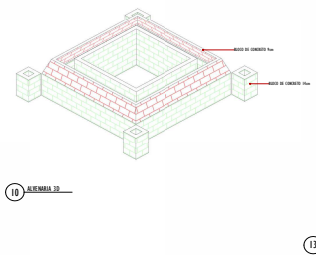
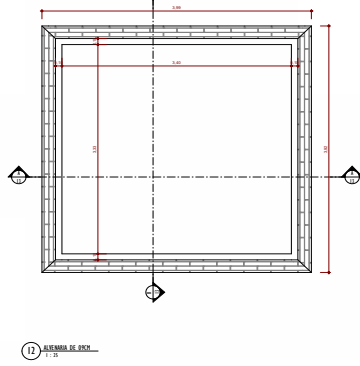
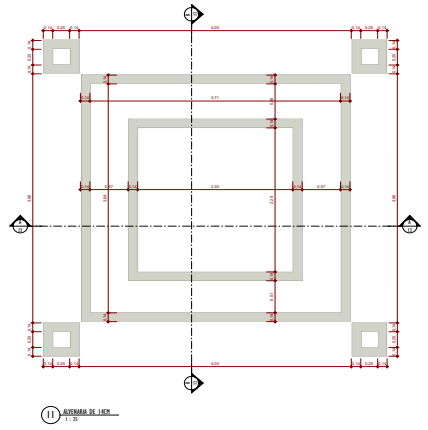
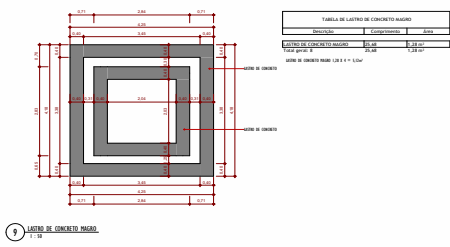
Tabela de materiais

Material	Quantidade	Unidade
CONCRETO	10,00	m³
REDE DE CONCRETO ARMADO	2,00	kg

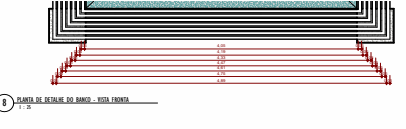
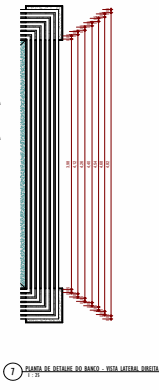
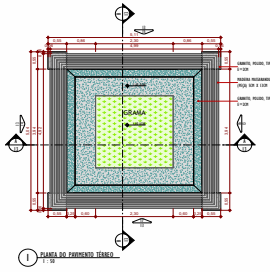
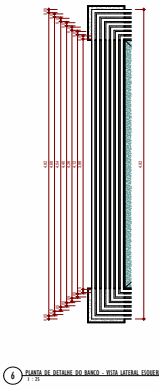
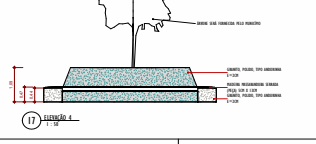
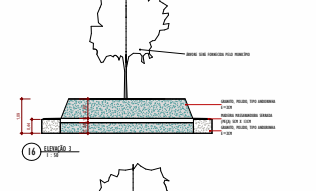
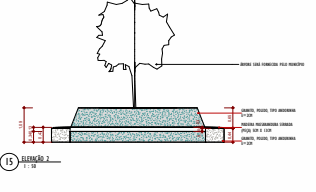
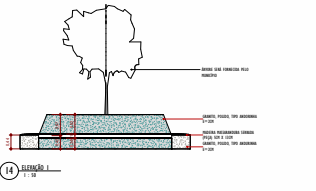
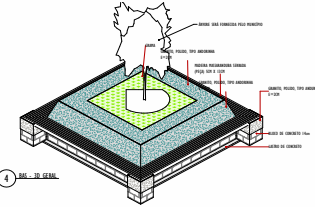
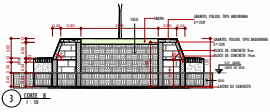
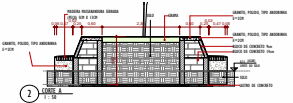
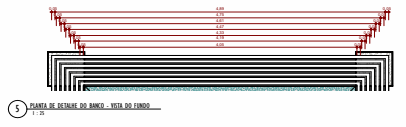

NOTAS:

1. TUDO DE ACORDO COM O PROJETO DE ARQUITETURA E DE ENGENHARIA.
2. TUDO DE ACORDO COM O PROJETO DE ARQUITETURA E DE ENGENHARIA.
3. TUDO DE ACORDO COM O PROJETO DE ARQUITETURA E DE ENGENHARIA.
4. TUDO DE ACORDO COM O PROJETO DE ARQUITETURA E DE ENGENHARIA.
5. TUDO DE ACORDO COM O PROJETO DE ARQUITETURA E DE ENGENHARIA.
6. TUDO DE ACORDO COM O PROJETO DE ARQUITETURA E DE ENGENHARIA.
7. TUDO DE ACORDO COM O PROJETO DE ARQUITETURA E DE ENGENHARIA.
8. TUDO DE ACORDO COM O PROJETO DE ARQUITETURA E DE ENGENHARIA.
9. TUDO DE ACORDO COM O PROJETO DE ARQUITETURA E DE ENGENHARIA.
10. TUDO DE ACORDO COM O PROJETO DE ARQUITETURA E DE ENGENHARIA.
11. TUDO DE ACORDO COM O PROJETO DE ARQUITETURA E DE ENGENHARIA.
12. TUDO DE ACORDO COM O PROJETO DE ARQUITETURA E DE ENGENHARIA.
13. TUDO DE ACORDO COM O PROJETO DE ARQUITETURA E DE ENGENHARIA.
14. TUDO DE ACORDO COM O PROJETO DE ARQUITETURA E DE ENGENHARIA.
15. TUDO DE ACORDO COM O PROJETO DE ARQUITETURA E DE ENGENHARIA.
16. TUDO DE ACORDO COM O PROJETO DE ARQUITETURA E DE ENGENHARIA.
17. TUDO DE ACORDO COM O PROJETO DE ARQUITETURA E DE ENGENHARIA.

PREFEITURA MUNICIPAL DE ITAMBÉ BAHIA

BANCO

ALIA MICA LIMA - CENTRO - ITAMBÉ-BA

DETALHAMENTO BANCO

23/08/2023

13/20

R01



Lixeira Dupla

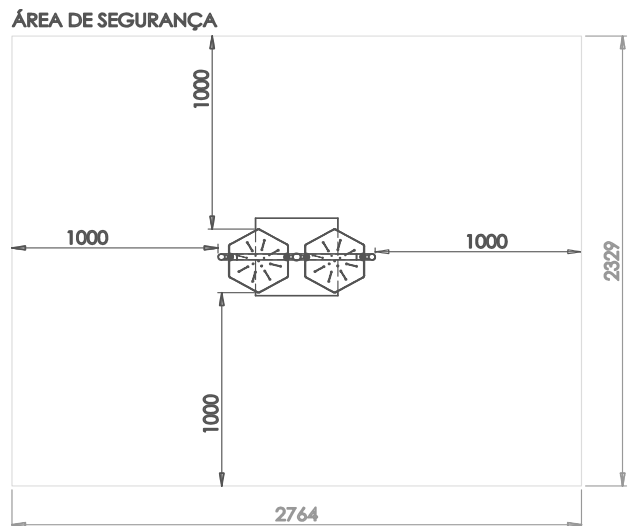
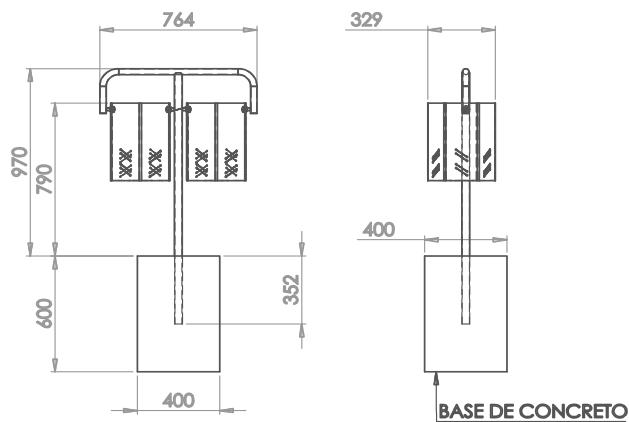

NOTA:  
TODAS AS MEDIDAS EM MILÍMETROS  
ESCALA: 1:20

PREFEITURA MUNICIPAL DE ITAMBÉ BAHIA

NOME/ ENDEREÇO EMPREENDIMENTO		CÓD. DO PROJETO	
PRAÇA SAN FILLI RUA NÓIL LIMA - CENTRO - ITAMBÉ-BAHIA			
TÍTULO DO DESENHO		DISCIPLINA	
LIXEIRA			
TRABALHO DESENVOLVIDO POR:		DATA	
		29/08/2022	
		FOLHA	
		14/20	
		REVISÃO	
RESPONSÁVEL	COORDENADOR	DESENHO	ESCALA
ENG. RAFIQUE IURI PEREIRA SILVA	ENG. RAFIQUE IURI PEREIRA SILVA	ENG. RAFIQUE IURI PEREIRA SILVA	INDICADA
Praça Osório Ferraz, Nº 01 - Centro - Itambé - Fone: (77) - 4 2 1112			



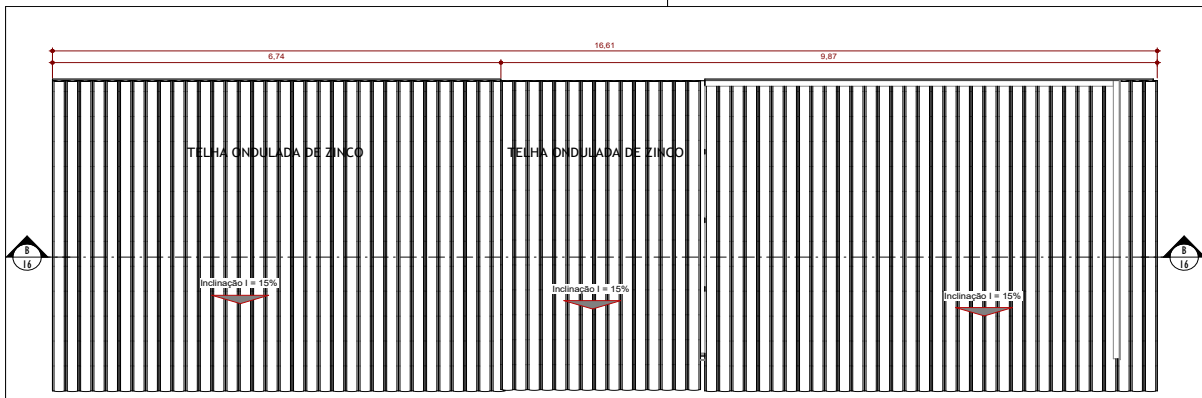

1 PLANTA DA COBERTURA  
1 : 50

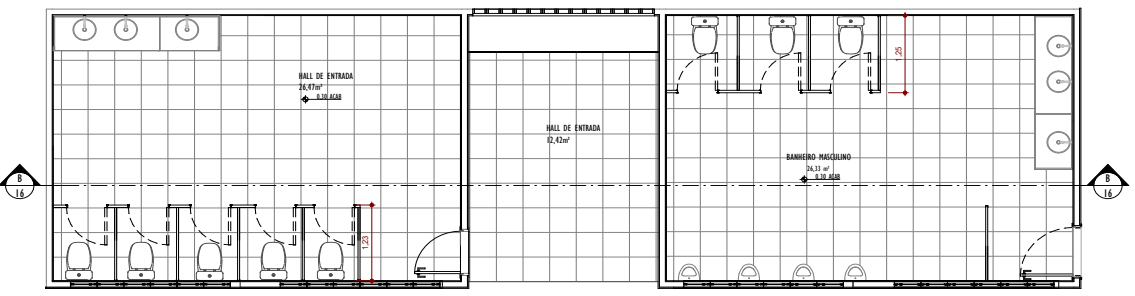

2 PLANTA DO PAVIMENTO TÉRREO

**NOTAS:**

- 01 - TODAS AS MEDIDAS DEVEM SER VERIFICADAS EM OBRA.
- 02 - TODAS AS COTAS INTERNAS ESTÃO MEDIDAS NO OSSO.
- 03 - QUALQUER DISCREPÂNCIA ENTRE O PROJETO E A OBRA DEVERÁ SER COMUNICADA AO ARQUITETO RESPONSÁVEL, PARA QUE O MESMO POSSA FORNECER A SOLUÇÃO ADEQUADA.
- 04 - AS FURAÇÕES EM VIGAS E LAJES SÃO DE RESPONSABILIDADE DOS PROJETOS DE INSTALAÇÕES QUE DEVERÃO FORNECER AO CALCULISTA AS PLANTAS COM AS FURAÇÕES INDICADAS NAS FORMAS.
- 05 - PARA MELHOR COMPREENSÃO DOS DESENHOS O PROJETO DE ARQUITETURA DEVERÁ SER PLOTADO COLORIDO.

- 01 LOCALIZAÇÃO;
- 02 PLANTA DE SITUAÇÃO;
- 03 PLANTA BAIXA COM COTAS;
- 04 PLANTA HUMANIZADA;
- 05 PLANTA DE DEMOLICÃO;
- 06 PLANTA DE PAGINAÇÃO DE PISO;
- 07 PLACA DE OBRA;
- 08 PLANTA DO PISO TÁTIL DIRECIONAL E ALERTA;
- 09 PLANTA DE DETALHAMENTO DOS GALPÕES;
- 10 cortes: A e B;
- 11 TOPOGRAFIA;
- 12 LEVANTAMENTO CADASTRAL;
- 13 DETALHAMENTO BANCO;
- 14 DETALHAMENTO LIXEIRA;
- 15 PLANTA DE COBERTURA E TERREO DO BANHEIRO;
- 16 cortes e fachada do banheiro;
- 17 PLANTA DE PISO E FORRO DO BANHEIRO;
- 18 PLANTA DE DETALHAMENTO DE ESQUADRIAS DO BANHEIRO;
- 19 cortes e planta baixa de demolicão do banheiro;
- 20 ELÉTRICO DO BANHEIRO;

NÚMERO	DATA	MODIFICAÇÃO	NOME

**PREFEITURA MUNICIPAL DE ITAMBÉ BAHIA**

---

NOME / ENDEREÇO EMPREHEITAMENTO  
**BANHEIRO**  
 PRAÇA SAN FILLI

COD. DO PROJETO  
 \_\_\_\_\_

TÍTULO DO DESENHO  
**PLANTA DE COBERTURA E TÉRREO**

DISCIPLINA  
 \_\_\_\_\_

DATA  
 23/08/2023

FASE  
 EXECUTIVO

TRABALHO DESENVOLVIDO POR  
**ITAMBÉ**  
 COMPROMISSO COM O POVO

REVISÃO  
**15/20**  
**R01**

RESPONSÁVEL  
 ENG. RAFAEL IURI PEREIRA SILVA

COORDENADOR  
 ENG. RAFAEL IURI PEREIRA SILVA

DESENHO  
 ENG. RAFAEL IURI PEREIRA SILVA

ESCALA  
 INDICADA

Praça Osório Ferraz, Nº 01 - Centro - Itambé - Bahia - Fone: (77) 3432 1112



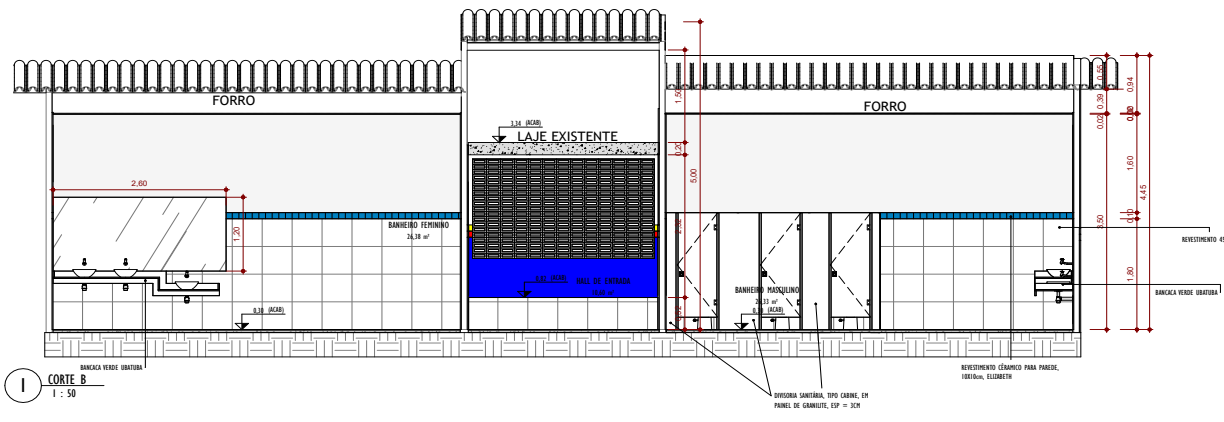

REVESTIMENTO CERÂMICO PARA PAREDES INTERNAS		
Família e tipo	Fase criada	Área
Parede básica: Revestimento 10x10 AZUL	New Construction	4,02 m²
Parede básica: Revestimento 45x45	New Construction	73,88 m²

PAREDES EXTERNAS		
Família e tipo	Fase criada	Área
Parede básica: Pintura	New Construction	63,50 m²
Total geral: 9		63,50 m²

PINTURAS EXTERNAS		
Família e tipo	Fase criada	Área
Parede básica: CHAPISCO, REBOUCO E PINTURA 2mm	New Construction	48,46 m²
Parede básica: CHAPISCO, REBOUCO E PINTURA 2mm amarelo	New Construction	2,46 m²
Parede básica: CHAPISCO, REBOUCO E PINTURA 2mm azul	New Construction	40,12 m²
Parede básica: CHAPISCO, REBOUCO E PINTURA 2mm vermelho	New Construction	7,46 m²
Total geral: 25		93,50 m²

NOTAS:

- 01 - TODAS AS MEDIDAS DEVEM SER VERIFICADAS EM OBRA.
- 02 - TODAS AS COTAS INTERNAS ESTÃO MEDIDAS NO OSSO.
- 03 - QUALQUER DISCREPÂNCIA ENTRE O PROJETO E A OBRA DEVERÁ SER COMUNICADA AO ARQUITETO RESPONSÁVEL, PARA QUE O MESMO POSSA FORNECER A SOLUÇÃO ADEQUADA.
- 04 - AS FURAÇÕES EM VIGAS E LAJES SÃO DE RESPONSABILIDADE DOS PROJETOS DE INSTALAÇÕES QUE DEVERÃO FORNECER AO CALCULISTA AS PLANTAS COM AS FURAÇÕES INDICADAS NAS FORMAS.
- 05 - PARA MELHOR COMPREENSÃO DOS DESENHOS O PROJETO DE ARQUITETURA DEVERÁ SER PLOTADO COLORIDO.

- 01 LOCALIZAÇÃO;
- 02 PLANTA DE SITUAÇÃO;
- 03 PLANTA BAIXA COM COTAS;
- 04 PLANTA HUMANIZADA;
- 05 PLANTA DE DEMOLIÇÃO;
- 06 PLANTA DE PAGINAÇÃO DE PISO;
- 07 PLACA DE OBRA;
- 08 PLANTA DO PISO TÁTIL DIRECIONAL E ALERTA;
- 09 PLANTA DE DETALHAMENTO DOS GALPÕES;
- 10 CORTES A E S;
- 11 TOPOGRAFIA;
- 12 LEVANTAMENTO CADASTRAL;
- 13 DETALHAMENTO BANCO;
- 14 DETALHAMENTO LIXEIRA;
- 15 PLANTA DE COBERTURA E TERREDO DO BANHEIRO;
- 16 CORTES E FACHADA DO BANHEIRO;
- 17 PLANTA DE PISO E FORRO DO BANHEIRO;
- 18 PLANTA DE DETALHAMENTO DE ESQUADRIAS DO BANHEIRO;
- 19 CORTES E PLANTA BAIXA DE DEMOLIÇÃO DO BANHEIRO;
- 20 ELÉTRICO DO BANHEIRO;

NÚMERO	DATA	MODIFICAÇÃO	NOME

PREFEITURA MUNICIPAL DE ITAMBÉ BAHIA

NOME / ENDEREÇO EMPREENDIMENTO	COD. DO PROJETO
<b>BANHEIRO PRAÇA SAN FILLI</b>	117
TÍTULO DO DESENHO	DISCIPLINA
<b>CORTES E FACHADA</b>	ARQUITETURA
TRABALHO DESenvolvido POR:	DATA
	23/08/2023
	FASE
	EXECUTIVO
	PLANO



16/20  
R01

RESPONSÁVEL	COORDENADOR	DESENHO	ESCALA
ENGR. RAFAEL IURI PEREIRA SILVA	ENGR. RAFAEL IURI PEREIRA SILVA	ENGR. RAFAEL IURI PEREIRA SILVA	INDICADA
Praça Odório Ferraz, Nº 01 - Centro - Itambé - Bahia - Fone: (77) 3422 1112			

1 CORTE B  
1 : 50

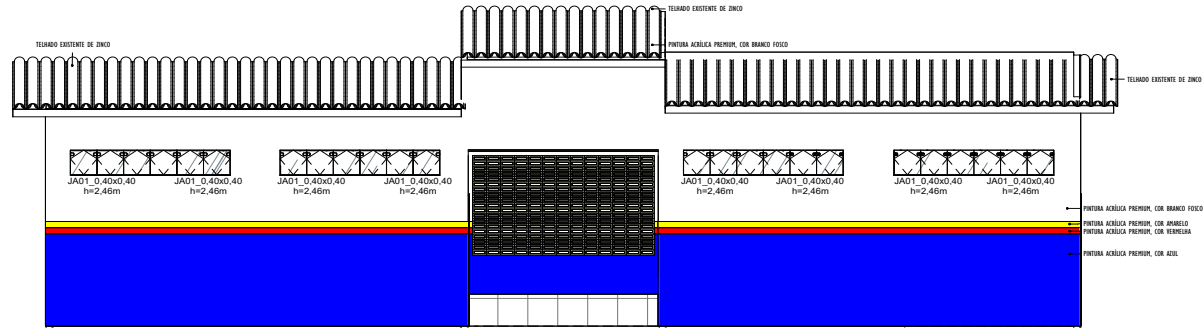

2 FACHADA  
1 : 50



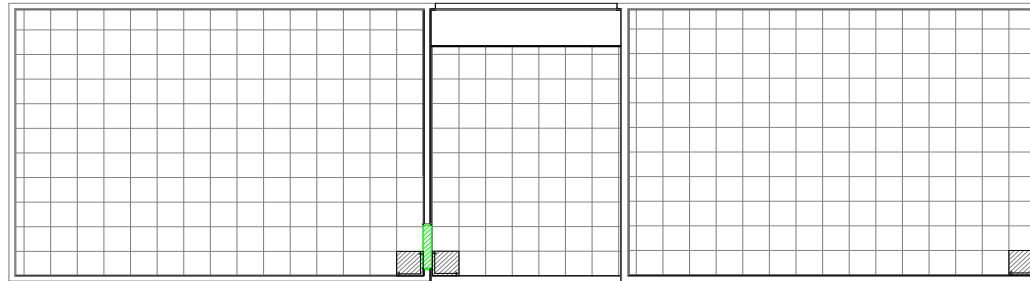

2 PLANTA DE PISO - PAV. TÉRREO  
1 : 50

TOTAL DO FORRO: 52,97m<sup>2</sup>  
TOTAL PISO: 65,22m<sup>2</sup>

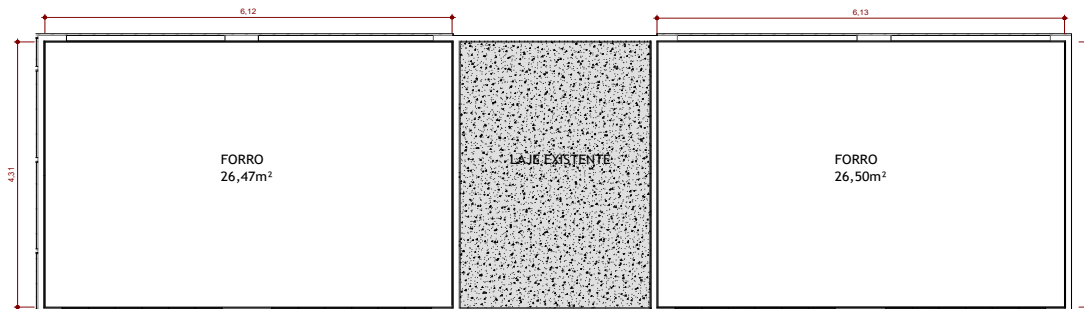

3 PLANTA DE FORRO DO PAVIMENTO TÉRREO  
1 : 50

**NOTAS:**

- 01 - TODAS AS MEDIDAS DEVEM SER VERIFICADAS EM OBRA.
- 02 - TODAS AS COTAS INTERNAS ESTÃO MEDIDAS NO OSSO.
- 03 - QUALQUER DISCREPÂNCIA ENTRE O PROJETO E A OBRA DEVERÁ SER COMUNICADA AO ARQUITETO RESPONSÁVEL, PARA QUE O MESMO POSSA FORNECER A SOLUÇÃO ADEQUADA.
- 04 - AS FURAÇÕES EM VICAS E LAJES SÃO DE RESPONSABILIDADE DOS PROJETOS DE INSTALAÇÕES QUE DEVERÃO FORNECER AO CALCULISTA AS PLANTAS COM AS FURAÇÕES INDICADAS NAS FORMAS.
- 05 - PARA MELHOR COMPRENSÃO DOS DESENHOS O PROJETO DE ARQUITETURA DEVERÁ SER PLOTADO COLORIDO.

- 01 LOCALIZAÇÃO;
- 02 PLANTA DE SITUAÇÃO;
- 03 PLANTA BAIXA COM COTAS;
- 04 PLANTA HUMANIZADA;
- 05 PLANTA DE DEMOLIÇÃO;
- 06 PLANTA DE PAGINAÇÃO DE PISO;
- 07 PLACA DE OBRA;
- 08 PLANTA DO PISO TÁTIL DIRECIONAL E ALERTA;
- 09 PLANTA DE DETALHAMENTO DOS GALPÕES;
- 10 CORTES A, E e S;
- 11 TOPOGRAFIA;
- 12 LEVANTAMENTO CADASTRAL;
- 13 DETALHAMENTO BANCO;
- 14 DETALHAMENTO LIXEIRA;
- 15 PLANTA DE COBERTURA E TÉRREO DO BANHEIRO;
- 16 CORTES E FACHADA DO BANHEIRO;
- 17 PLANTA DE PISO E FORRO DO BANHEIRO;
- 18 PLANTA DE DETALHAMENTO DE ESQUADRIAS DO BANHEIRO;
- 19 CORTES E PLANTA BAIXA DE DEMOLIÇÃO DO BANHEIRO;
- 20 ELÉTRICO DO BANHEIRO;

NÚMERO	DATA	MODIFICAÇÃO	NOME

CLIENTE	DATA	MODIFICAÇÃO	NOME
---------	------	-------------	------

**PREFEITURA MUNICIPAL DE ITAMBÉ BAHIA**

NOME / ENDEREÇO EMPREHEITADOR

**BANHEIRO**  
PRAÇA SAN FILLITÍTULO DO DESENHO  
**PLANTA DE PISO E FORRO**

TRABALHO DESenvOLVIDO POR:



COD. DO PROJETO

116

DISCIPLINA

ARQUITETURA

DATA

23/08/2023

FAZ

EXECUTIVO

FOLHA

17/20

REVISÃO

R01

RESPONSÁVEL

ENG. RAFIQUE IURI PEREIRA SILVA

COORDENADOR

ENG. RAFIQUE IURI PEREIRA SILVA

DESENHO

ENG. RAFIQUE IURI PEREIRA SILVA

ESCALA

INDICADA

Praça Osório Ferraz, Nº 01 - Centro - Itambé - Bahia - Fone: (77) 3432 1112

A3 - 52,40 X 42,00 cm





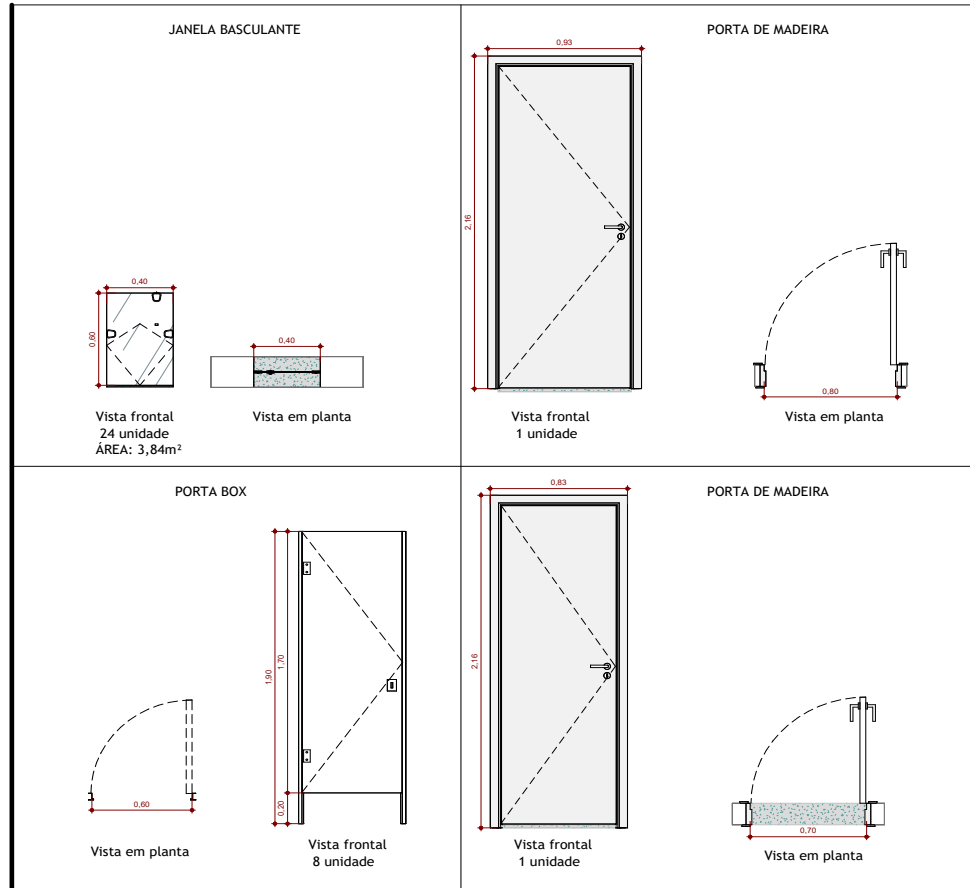

PLANTA DE DETALHAMENTO DE ESQUADRIAS

NOTAS:

- 01 - TODAS AS MEDIDAS DEVEM SER VERIFICADAS EM OBRA.
- 02 - TODAS AS COTAS INTERNAS ESTÃO MEDIDAS NO OSSO.
- 03 - QUALQUER DISCREPÂNCIA ENTRE O PROJETO E A OBRA DEVERÁ SER COMUNICADA AO ARQUITETO RESPONSÁVEL, PARA QUE O MESMO POSSA FORNECER A SOLUÇÃO ADEQUADA.
- 04 - AS FURAÇÕES EM VIGAS E LAJES SÃO DE RESPONSABILIDADE DOS PROJETOS DE INSTALAÇÕES QUE DEVERÃO FORNECER AO CALCULISTA AS PLANTAS COM AS FURAÇÕES INDICADAS NAS FORMAS.
- 05 - PARA MELHOR COMPREENSÃO DOS DESENHOS O PROJETO DE ARQUITETURA DEVERÁ SER PLOTADO COLORIDO.

- 01 LOCALIZAÇÃO;
- 02 PLANTA DE SITUAÇÃO;
- 03 PLANTA BAIXA COM COTAS;
- 04 PLANTA HUMANIZADA;
- 05 PLANTA DE DEMOLUÇÃO;
- 06 PLANTA DE PAGINAÇÃO DE PISO;
- 07 PLACA DE OBRA;
- 08 PLANTA DO PISO TÁTIL DIRECIONAL E ALERTA;
- 09 PLANTA DE DETALHAMENTO DOS GALPÕES;
- 10 CORTES A E S;
- 11 TOPOGRAFIA;
- 12 LEVANTAMENTO CADASTRAL;
- 13 DETALHAMENTO BANCO;
- 14 DETALHAMENTO LIXEIRA;
- 15 PLANTA DE COBERTURA E TERREDO DO BANHEIRO;
- 16 CORTES E FACHADA DO BANHEIRO;
- 17 PLANTA DE PISO E FORRO DO BANHEIRO;
- 18 PLANTA DE DETALHAMENTO DE ESQUADRIAS DO BANHEIRO;
- 19 CORTES E PLANTA BAIXA DE DEMOLUÇÃO DO BANHEIRO;
- 20 ELÉTRICO DO BANHEIRO;

NÚMERO	DATA	MODIFICAÇÃO	NOME
CLIENTE			

PREFEITURA MUNICIPAL DE ITAMBÉ BAHIA

**BANHEIRO**  
 PRAÇA SAN FILLI  
 COD. DO PROJETO  
 DISCIPLINA  
 ARQUITETURA  
 DATA  
 23/08/2023  
 TÍTULO DO DESENHO  
**PLANTA DE DETALHAMENTO DE ESQUADRIAS**  
 FASE  
 EXECUTIVO



REVISÃO  
**18/20**  
**R01**

RESPONSÁVEL: ENG. RAFAQUE IURI PEREIRA SILVA | COORDENADOR: ENG. RAFAQUE IURI PEREIRA SILVA | DESENHO: ENG. RAFAQUE IURI PEREIRA SILVA | ESCALA: INDICADA  
 Praça Osório Ferraz, Nº 01 - Centro - Itambé - Bahia - CEP: 44.240-000 - Fone: (77) 3432-1112



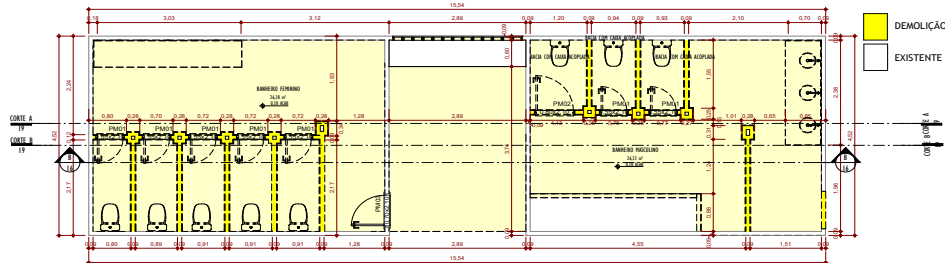

1 PLANTA DE DEMOLIÇÃO 1:50

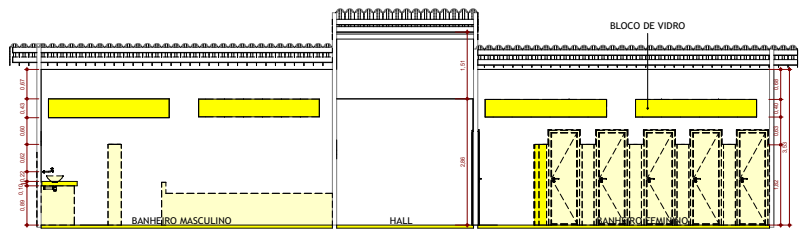

2 CORTES A 1:50

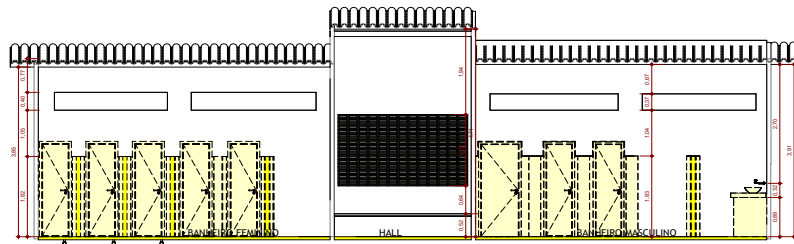

3 CORTES B 1:50

TABELA DE DEMOLIÇÃO		
Descrição	Área	Volume
PAREDE ALVENARIA	51,72 m <sup>2</sup>	4,45 m <sup>3</sup>
PINTURA	97,05 m <sup>2</sup>	1,46 m <sup>3</sup>
Total geral: 152	148,76 m <sup>2</sup>	6,30 m <sup>3</sup>

Tabela de piso	
Descrição	Área
Revestimento cerâmico 40x40cm	66,95 m <sup>2</sup>
Revestimento cerâmico 50x50cm	45,28 m <sup>2</sup>
Total geral: 7	122,23 m <sup>2</sup>

MATERIAL PAREDE ÁREA		
Sigla	Especificação	Área
0505 1º PAVIMENTO	Pintura Esmalte, cor cinza, acabamento acetinado.	4,06 m <sup>2</sup>
PAVIMENTO TERREO		
Pintura em latex acrílico	PINTA ACRÍLICA PREMIUM, COR BRANCO FOSCO	61,30 m <sup>2</sup>
PF2	Pintura Esmalte, cor cinza, acabamento acetinado.	45,40 m <sup>2</sup>
PF3	PINTURA AMARELA BRILHO	2,46 m <sup>2</sup>
PF4	PINTURA VERMELHO BRILHO	1,46 m <sup>2</sup>
PF5	PINTURA AZUL BRILHO	40,12 m <sup>2</sup>
Revestimento 10x10 cm AZUL	Revestimento cerâmico para parede, 10 x 10 cm, Elizabeth	6,02 m <sup>2</sup>
Revestimento 40x40cm	REVESTIMENTO CERÂMICO PARA PISO COM PLACAS 100% ESMALTADA EXTRA DE DIMENSÕES 45X45 CM	2,18 m <sup>2</sup>

NOTAS:

- 01 - TODAS AS MEDIDAS DEVEM SER VERIFICADAS EM OBRA.
- 02 - TODAS AS COTAS INTERNAS ESTÃO MEDIDAS DO DSSO.
- 03 - QUANDO HOUVER DISCREPANCIA ENTRE O PROJETO E A OBRA DEVERÁ SER COMUNICADA AO ARQUITETO RESPONSÁVEL, PARA QUE O MESMO POSSA FORNECER A SOLUÇÃO ADEQUADA.
- 04 - AS FUNDAÇÕES SÃO VIGAS E LAJES SÃO DE RESPONSABILIDADE DOS PROJETOS DE INSTALAÇÕES QUE DEVERÃO FORNECER AO CALCULISTA AS PLANTAS COM AS FURAÇÕES INDICADAS NAS FORMAS.
- 05 - PARA MELHOR COMPREensão DOS DESENHOS O PROJETO DE ARQUITETURA DEVERÁ SER PLOTADO COLORIDO.

- 01 LOCALIZAÇÃO;
- 02 PLANTA DE SITUAÇÃO;
- 03 PLANTA BAIXA COM COTAS;
- 04 PLANTA SEMIACABADA;
- 05 PLANTA DE DEMOLIÇÃO;
- 06 PLANTA DE PAVIMENTAÇÃO DE PISO;
- 07 PLACA DE OBRA;
- 08 PLANTA DO PISO VANT. DIRECIONAL E ALBERTA;
- 09 PLANTA DE DETALHAMENTO DOS GALPÕES;
- 10 CORTES A E B;
- 11 TOPOGRAFIA;
- 12 LEVANTAMENTO CADASTRAL;
- 13 DETALHAMENTO BANCO;
- 14 DETALHAMENTO UREIRA;
- 15 PLANTA DE COBERTURA E TERREO DO BANHEIRO;
- 16 CORTES E FACHADA DO BANHEIRO;
- 17 PLANTA DE PISO E FORRO DO BANHEIRO;
- 18 PLANTA DE DETALHAMENTO DE ESCADARIAS DO BANHEIRO;
- 19 CORTES E PLANTA BAIXA DE DEMOLIÇÃO DO BANHEIRO;
- 20 ELETICO DO BANHEIRO;

NOME	BATE	INDICADO	EM

PREFEITURA MUNICIPAL DE ITAMBÉ BAHIA

**BANHEIRO**  
PRACA SAN FILI

TÍTULO DE OBRA:  
**CORTES E PLANTA BAIXA DE DEMOLIÇÃO**

DATA DE EMISSÃO:  
23/08/2023

Tipo:  
EXECUTIVO



19/20

PROFESSOR: ENG. RAFAEL KURI PEREIRA SILVA | COORDENADOR: ENG. RAFAEL KURI PEREIRA SILVA | TÉCNICO: ENG. RAFAEL KURI PEREIRA SILVA | INDICADA: ENG. RAFAEL KURI PEREIRA SILVA







ESTADO DA BAHIA

**PREFEITURA MUNICIPAL DE ITAMBÉ****SECRETARIA MUNICIPAL DE CULTURA**

EDITAL Nº 02/2023 PRÊMIO EVA FIGUEIREDO: APOIO A RESTAUROS, A MANUTENÇÃO E FUNCIONAMENTO DE SALAS DE CINEMA; APOIO A EXIBIÇÕES CINEMATOGRAFICAS.

**ERRATA EDITAL 02/2023****LEI COMPLEMENTAR Nº 195/2022 - LEI PAULO GUSTAVO**

A Prefeitura Municipal de Itambé BA, por meio da Comissão de Elaboração de Editais e acompanhamento da Execução da Lei Paulo Gustavo, vem por meio deste tornar público que sobre o **Edital** em epígrafe:

**1 – Item 8. das CONDIÇÕES DE PARTICIPAÇÃO** no referido **Edital**, acrescenta-se o **subitem 8.3.** “Quanto ao portfólio e currículo, o proponente deverá compilar as atividades culturais desenvolvidas no município de Itambé BA nos últimos 2 (dois) anos organizadas por data e deverá conter: fotos, publicações, atividades desempenhadas, local e demais informações que achar relevante. Arquivos somente com textos não serão aceitos.”

**2 – Item 10. das INSCRIÇÕES** no referido **Edital**, no **subitem 10.1.**, onde lê-se **19 de dezembro de 2023 a 19 de janeiro de 2024**, leia-se **26 de dezembro de 2023 a 26 de janeiro de 2024**.

**3 – Item 12. da ANÁLISE DE MÉRITO CULTURAL DOS PROJETOS** no referido **Edital**, no **subitem 12.3.**, onde lê-se **Víthor Brandão Rodrigues**, leia-se **Valdeique de Oliveira Pereira**.

**4 – Item 17. da DOCUMENTAÇÃO COMPLEMENTAR** no referido **Edital**, após o **subitem 17.10.**, onde lê-se **1.1**, leia-se **17.11.**

**5 – No final do referido Edital** (antes dos nomes do Prefeito Municipal e do Secretário Municipal de Cultura) acrescenta-se **“Itambé BA, 26 de dezembro de 2023”**.

Os efeitos desta publicação são retroativos a 26 de dezembro de 2023, quando da publicação do Edital.





ESTADO DA BAHIA

**PREFEITURA MUNICIPAL DE ITAMBÉ****SECRETARIA MUNICIPAL DE CULTURA**

EDITAL Nº 02/2023 PRÊMIO EVA FIGUEIREDO: APOIO A RESTAUROS, A MANUTENÇÃO E FUNCIONAMENTO DE SALAS DE CINEMA; APOIO A EXIBIÇÕES CINEMATOGRAFICAS.

Comissão para Estudo, Acompanhamento, Análise, Seleção de Projetos e Fiscalização da Execução da Lei Paulo Gustavo.

**José Cândido Rocha Araújo**

Prefeito Municipal

**Célio Gomes Bittencourt**

Secretário Municipal de Cultura

Itambé BA, 29 de dezembro de 2023.





ESTADO DA BAHIA

**PREFEITURA MUNICIPAL DE ITAMBÉ****SECRETARIA MUNICIPAL DE CULTURA**EDITAL Nº 01/2023 – LÚCIO RIBEIRO NASCIMENTO:  
FOMENTO AO AUDIOVISUAL.**ERRATA EDITAL 01/2023****LEI COMPLEMENTAR Nº 195/2022 - LEI PAULO GUSTAVO**

A Prefeitura Municipal de Itambé BA, por meio da Comissão de Elaboração de Editais e acompanhamento da Execução da Lei Paulo Gustavo, vem por meio deste tornar público que sobre o **Edital** em epígrafe:

**1 – Item 8. das CONDIÇÕES DE PARTICIPAÇÃO** no referido **Edital**, acrescenta-se o **subitem 8.4.** “Quanto ao portfólio e currículo, o proponente deverá compilar as atividades culturais desenvolvidas no município de Itambé BA nos últimos 2 (dois) anos organizadas por data e deverá conter: fotos, publicações, atividades desempenhadas, local e demais informações que achar relevante. Arquivos somente com textos não serão aceitos.”

**2 – Item 10. da INSCRIÇÃO** no referido **Edital**, no **subitem 10.1.**, onde lê-se **19 de dezembro de 2023 a 19 de janeiro de 2024**, leia-se **26 de dezembro de 2023 a 26 de janeiro de 2024**.

**3 – Item 11. da ANÁLISE E HABILITAÇÃO DOS PROJETOS** no referido **Edital**, no **subitem 11.1.**, onde no **item 1** da tabela lê-se **Relevância Artística do Projeto**, leia-se **Relevância Artística, Criatividade e Originalidade do Projeto** e exclui-se o **item 6** da tabela.

**4 – Item 12. da ANÁLISE DE MÉRITO CULTURAL DOS PROJETOS** no referido **Edital**, no **subitem 12.3.**, onde lê-se **Víthor Brandão Rodrigues**, leia-se **Valdeique de Oliveira Pereira**.

**5 – No final do referido Edital** (antes dos nomes do Prefeito Municipal e do Secretário Municipal de Cultura) acrescenta-se **“Itambé BA, 26 de dezembro de 2023”**.





ESTADO DA BAHIA

**PREFEITURA MUNICIPAL DE ITAMBÉ****SECRETARIA MUNICIPAL DE CULTURA**EDITAL Nº 01/2023 – LÚCIO RIBEIRO NASCIMENTO:  
FOMENTO AO AUDIOVISUAL.

Os efeitos desta publicação são retroativos a 26 de dezembro de 2023, quando da publicação do Edital.

Comissão para Estudo, Acompanhamento, Análise, Seleção de Projetos e Fiscalização da Execução da Lei Paulo Gustavo.

**José Cândido Rocha Araújo**

Prefeito Municipal

**Célio Gomes Bittencourt**

Secretário Municipal de Cultura

Itambé BA, 29 de dezembro de 2023.

BAHIA

ITAMBÉ

BRASIL





ESTADO DA BAHIA

**PREFEITURA MUNICIPAL DE ITAMBÉ****SECRETARIA MUNICIPAL DE CULTURA**

EDITAL Nº 03/2023 – JOÃO MORAIS DE CHAMAMENTO PÚBLICO – APOIO A REALIZAÇÃO DE FESTIVAIS E MOSTRAS DE PRODUÇÕES AUDIOVISUAIS.

**ERRATA EDITAL 03/2023****LEI COMPLEMENTAR Nº 195/2022 - LEI PAULO GUSTAVO**

A Prefeitura Municipal de Itambé BA, por meio da Comissão de Elaboração de Editais e acompanhamento da Execução da Lei Paulo Gustavo, vem por meio deste tornar público que sobre o **Edital** em epígrafe:

**1 – Item 8. das CONDIÇÕES DE PARTICIPAÇÃO** no referido **Edital**, acrescenta-se o **subitem 8.3.** “Quanto ao portfólio e currículo, o proponente deverá compilar as atividades culturais desenvolvidas no município de Itambé BA nos últimos 2 (dois) anos organizadas por data e deverá conter: fotos, publicações, atividades desempenhadas, local e demais informações que achar relevante. Arquivos somente com textos não serão aceitos.”

**2 – Item 10. das INSCRIÇÕES** no referido **Edital**, no **subitem 10.1.**, onde lê-se **19 de dezembro de 2023 a 19 de janeiro de 2024**, leia-se **26 de dezembro de 2023 a 26 de janeiro de 2024**.

**3 – Item 12. da ANÁLISE DE MÉRITO CULTURAL DOS PROJETOS** no referido **Edital**, no **subitem 12.3.**, onde lê-se **Víthor Brandão Rodrigues**, leia-se **Valdeique de Oliveira Pereira**.

**4 – No final do referido Edital** (antes dos nomes do Prefeito Municipal e do Secretário Municipal de Cultura) onde lê-se **20 de novembro de 2023**, leia-se **26 de dezembro de 2023**.

Os efeitos desta publicação são retroativos a 26 de dezembro de 2023, quando da publicação do Edital.

Comissão para Estudo, Acompanhamento, Análise, Seleção de Projetos e Fiscalização da Execução da Lei Paulo Gustavo.







ESTADO DA BAHIA

**PREFEITURA MUNICIPAL DE ITAMBÉ****SECRETARIA MUNICIPAL DE CULTURA**

EDITAL Nº 03/2023 – JOÃO MORAIS DE CHAMAMENTO PÚBLICO –  
APOIO A REALIZAÇÃO DE FESTIVAIS E MOSTRAS DE PRODUÇÕES  
AUDIOVISUAIS.

**José Cândido Rocha Araújo**

Prefeito Municipal

**Célio Gomes Bittencourt**

Secretário Municipal de Cultura

Itambé BA, 29 de dezembro de 2023.





ESTADO DA BAHIA

**PREFEITURA MUNICIPAL DE ITAMBÉ****SECRETARIA MUNICIPAL DE CULTURA**

EDITAL Nº 04/2023: PRÊMIO JOSÉ DE JESUS (ZÉ DA MUDA) DE PRODUÇÃO CULTURAL.

**ERRATA EDITAL 04/2023****LEI COMPLEMENTAR Nº 195/2022 - LEI PAULO GUSTAVO**

A Prefeitura Municipal de Itambé BA, por meio da Comissão de Elaboração de Editais e acompanhamento da Execução da Lei Paulo Gustavo, vem por meio deste tornar público que sobre o **Edital** em epígrafe:

**1 – Item 7. das CONDIÇÕES DE PARTICIPAÇÃO** no referido **Edital**, acrescenta-se o **subitem 7.3.** “Quanto ao portfólio e currículo, o proponente deverá compilar as atividades culturais desenvolvidas no município de Itambé BA nos últimos 2 (dois) anos organizadas por data e deverá conter: fotos, publicações, atividades desempenhadas, local e demais informações que achar relevante. Arquivos somente com textos não serão aceitos.”

**2 – Item 9. das INSCRIÇÕES** no referido **Edital**, no **subitem 9.1.**, onde lê-se **19 de dezembro de 2023 a 19 de janeiro de 2024**, leia-se **26 de dezembro de 2023 a 26 de janeiro de 2024**.

**3 – Item 12. da ANÁLISE DE MÉRITO CULTURAL DOS PROJETOS** no referido **Edital**, no **subitem 12.3.**, onde lê-se **Víthor Brandão Rodrigues**, leia-se **Valdeique de Oliveira Pereira**.

**4 – No final do referido Edital** (antes dos nomes do Prefeito Municipal e do Secretário Municipal de Cultura) onde lê-se **20 de novembro de 2023**, leia-se **26 de dezembro de 2023**.

Os efeitos desta publicação são retroativos a 26 de dezembro de 2023, quando da publicação do Edital.

Comissão para Estudo, Acompanhamento, Análise, Seleção de Projetos e Fiscalização da Execução da Lei Paulo Gustavo.





ESTADO DA BAHIA

**PREFEITURA MUNICIPAL DE ITAMBÉ****SECRETARIA MUNICIPAL DE CULTURA**

EDITAL Nº 04/2023: PRÊMIO JOSÉ DE JESUS (ZÉ DA MUDA) DE PRODUÇÃO CULTURAL.

**José Cândido Rocha Araújo**

Prefeito Municipal

**Célio Gomes Bittencourt**

Secretário Municipal de Cultura

Itambé BA, 29 de dezembro de 2023.



## PROTOCOLO DE ASSINATURA(S)

Assinatura digital ICP-Brasil em conformidade com a MP nº 2.200-2/2001 gerada pelo software de propriedade da PROCEDE BAHIA Processamento e Certificação de Documentos Eletrônicos LTDA, protegido pela Lei nº 9.609/98, regulamentado pelo DECRETO Nº 2.556 e devidamente registrado no INPI sob o número BR 512016000188-7 publicado na Revista da Propriedade Industrial nº 2387.

Para verificar as assinaturas clique no link: <http://www.procedebahia.com.br/verificar/FBA0-9A68-1BEE-E4F2-B8FB> ou vá até o site <http://www.procedebahia.com.br> e utilize o código abaixo para verificar se este documento é válido.

**Código para verificação: FBA0-9A68-1BEE-E4F2-B8FB**



### **Hash do Documento**

**76941edd38829aa26c2ad3abe8afc4222db3648e693410f91028b777c485a2dc**

O(s) nome(s) indicado(s) para assinatura, bem como seu(s) status em 29/12/2023 é(são) :

Tipo: Certificado Digital ICP-Brasil

Responsável: PROCEDE BAHIA Processamento e Certificação de Documentos Eletrônicos Ltda

CNPJ: 18.195.422/0001-25

Assinado em: 29/12/2023 21:04 UTC-03:00